

Satakunnan talouskatsaus

Kevät 2025



SATAKUNTALIITTO
Regional Council of Satakunta

SATAKUNNAN TALOUS

Nykytila ja lähiajan näkymät

Toukokuu 2025

Katsauksen ovat rahoittaneet:

Satakuntaliitto,
Pyhäjärvi-instituutti,
Satafood Kehittämisyhdistys ry,
Porin kaupunki,
Prizztech Oy,
Satakunnan koulutuskuntayhtymä,
Huittisten kaupunki,
Länsirannikon Koulutus Oy WinNova,
Satakunnan Yrittäjät ry,
Satakunnan ELY-keskus,

Rauman kaupunki,
Kankaanpään kaupunki,
Porin yliopistokeskus,
Satakunnan ammattikorkeakoulu,
Turun kauppakorkeakoulun Porin yksikkö,
Satakunnan kauppakamari,
Rauman kauppakamari sekä
Eurajoen kunta.

Lisätietoja:

Saku Vähäsantanen
Aluekehitysasiantuntija
Satakuntaliitto

saku.vahasantanen@satakunta.fi



Satakunnan vahvuuksia

Satakunnan teollinen rakenne on maan monipuolisimpia:

Porin sk maan 12., Pohjois-Satakunta 14. ja Rauman sk 17. monipuolisin teollisuuden henkilöstössä Suomen 69 seutukunnan joukossa (kartassa vihreällä monipuolisimmat ja punaisella yksipuolisimmat teolliset rakenteet, v. 2023)

Satakunnan avoimuusindeksi (vienti Tullin mukaan/BKT) on maan korkeimpia: 73 % (koko maa 31 %, v. 2022)

Satakunnan viennin arvo maakunnista 4. korkein v. 2023 (Tulli, arvo n. 5,7 mrd. €), osuus Suomen viennistä 7,4 % (väestöosuus 3,8 %).

Satakunnan osuus maan teollisuuden työpaikoista on korkea, 5,4 %; liikevaihdosta osuus on 5,1 % ja toimipaikoista 5,6 % (v. 2023). Satakunta tuottaa Suomen sähköstä 35 % (v. 2023).

Satakunnan kilpailukyky pysynyt suhteellisen hyvänä v. 2011-22: Viiden osatekijän mittaristo, joka kuvaa seutukunnan kykyä tuottaa BKT:tä (työn tuottavuus, koulutusaste, työllisyysaste, teollisuus, yritysdynamiikka): Rauman seutukunta on sijalla 7 (69 seutukunnan joukossa), Porin seutukunta sijalla 9 ja Pohjois-Satakunta sijalla 55 (BKT/capita silti tulosta selvästi parempi).

Rauman seutukunnan BKT/capita on 14. korkein v. 2022. Satakunnan jalostuksen arvonlisäys per capita on 2. korkein 19 maakunnasta (v. 2023).

Teollisen rakenteen monipuolisuus 2022
HHI-indeksi 2022

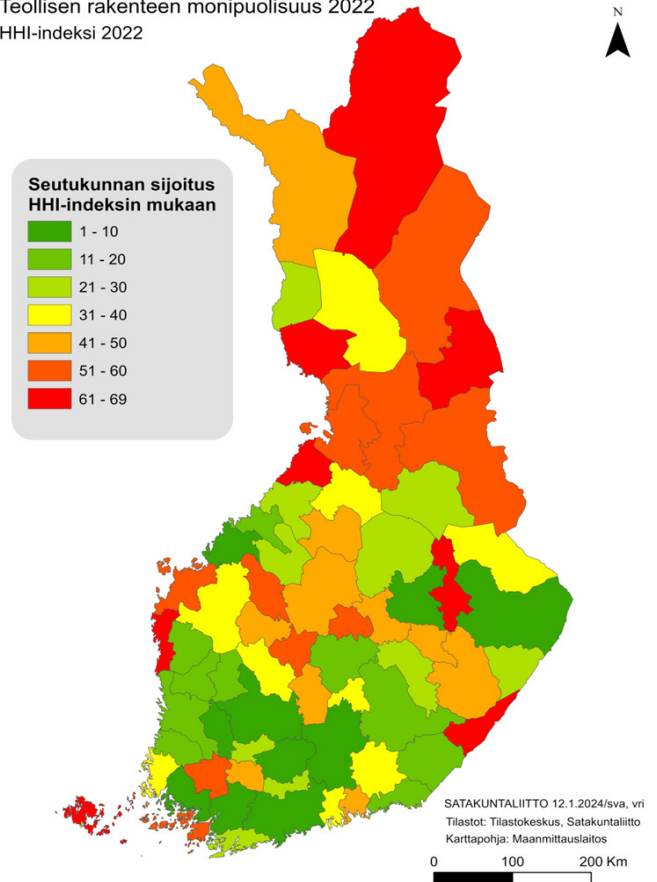

Vienti per capita maakunnittain 2022 (Tulli) - kartogrammi

Vienti per capita € v. 2022 (Tulli)	
Keski-Pohjanmaa	42 183
Satakunta	31 001
Lappi	29 136
Etelä-Karjala	23 806
Pohjanmaa	22 225
Kymenlaakso	20 753
Varsinais-Suomi	17 976
KOKO MAA	14 706
Uusimaa	13 751
Pirkanmaa	13 107
Päijät-Häme	11 619
Kainuu	11 582
Kanta-Häme	11 279
Keski-Suomi	10 974
Pohjois-Savo	8 703
Pohjois-Karjala	7 407
Pohjois-Pohjanmaa	5 906
Ahvenanmaa	5 378
Etelä-Pohjanmaa	4 412
Etelä-Savo	3 951

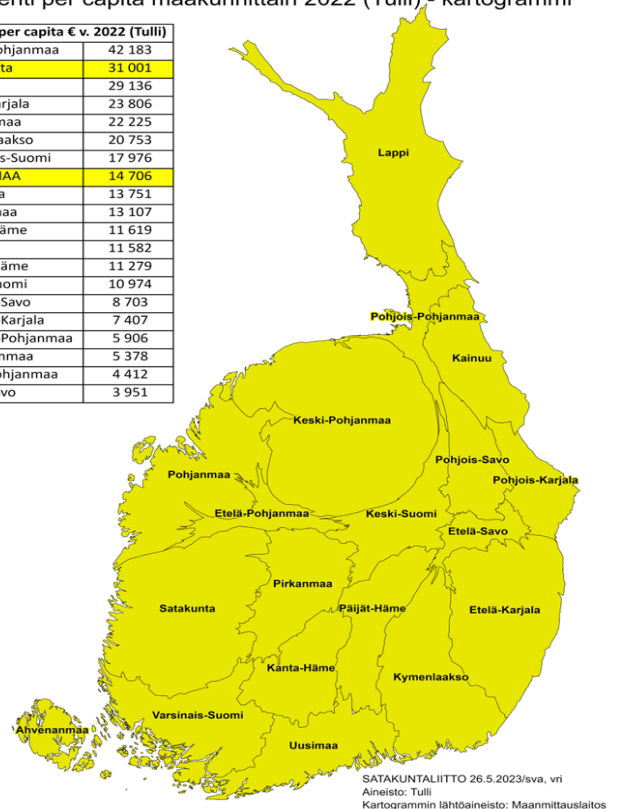

Satakunnan vahvuuksia - vienti

Satakunnan avoimuusindeksi (vienti Tullin mukaan/BKT) on maan korkeimpia): 73 %, koko maa 31 % (2022)

Satakunnan viennin arvo on maakunnista neljänneksi korkein v. 2023 (Tulli); osuus Suomen viennistä on 7,4 % (väestöosuus 3,8 %). Satakunnan viennin arvon muutos oli -13,8 % vuoden 2023 aikana (koko maa -6,8 %).

Viennin arvo/capita on 2. korkein 19 maakunnasta! (v. 2023 tiedot, Tulli).

Satakunnan satamien osuus Suomen viennistä tonneissa on 10,5 % ja tuonnista 6,5 % (yht. 8,4 %), kun väestöosuus on 3,7 % (v. 2024). Esim. viennissä osuus on lähes kolminkertainen väestöosuuteen nähden.

Vienti per capita € v. 2023 (Tulli)	
Keski-Pohjanmaa	35 464
Satakunta	26 817
Lappi	24 736
Pohjanmaa	23 149
Etelä-Karjala	21 957
Kymenlaakso	19 510
Varsinais-Suomi	17 597
KOKO MAA	13 619
Pirkanmaa	13 564
Uusimaa	12 819
Keski-Suomi	11 856
Päijät-Häme	10 732
Kanta-Häme	10 685
Kainuu	10 272
Pohjois-Savo	7 648
Pohjois-Karjala	6 117
Ahvenanmaa	6 028
Pohjois-Pohjanmaa	5 272
Etelä-Pohjanmaa	4 430
Etelä-Savo	3 972

**Satakunnan vienti
vuonna 2023**

**26 817€
/ capita**

Lähde: Tilastokeskus ja Tulli

Vienti per capita maakunnittain 2023 (Tulli) - kartogrammi

Vienti per capita € v. 2023 (Tulli)	
Keski-Pohjanmaa	35 464
Satakunta	26 817
Lappi	24 736
Pohjanmaa	23 149
Etelä-Karjala	21 957
Kymenlaakso	19 510
Varsinais-Suomi	17 597
KOKO MAA	13 619
Pirkanmaa	13 564
Uusimaa	12 819
Keski-Suomi	11 856
Päijät-Häme	10 732
Kanta-Häme	10 685
Kainuu	10 272
Pohjois-Savo	7 648
Pohjois-Karjala	6 117
Ahvenanmaa	6 028
Pohjois-Pohjanmaa	5 272
Etelä-Pohjanmaa	4 430
Etelä-Savo	3 972

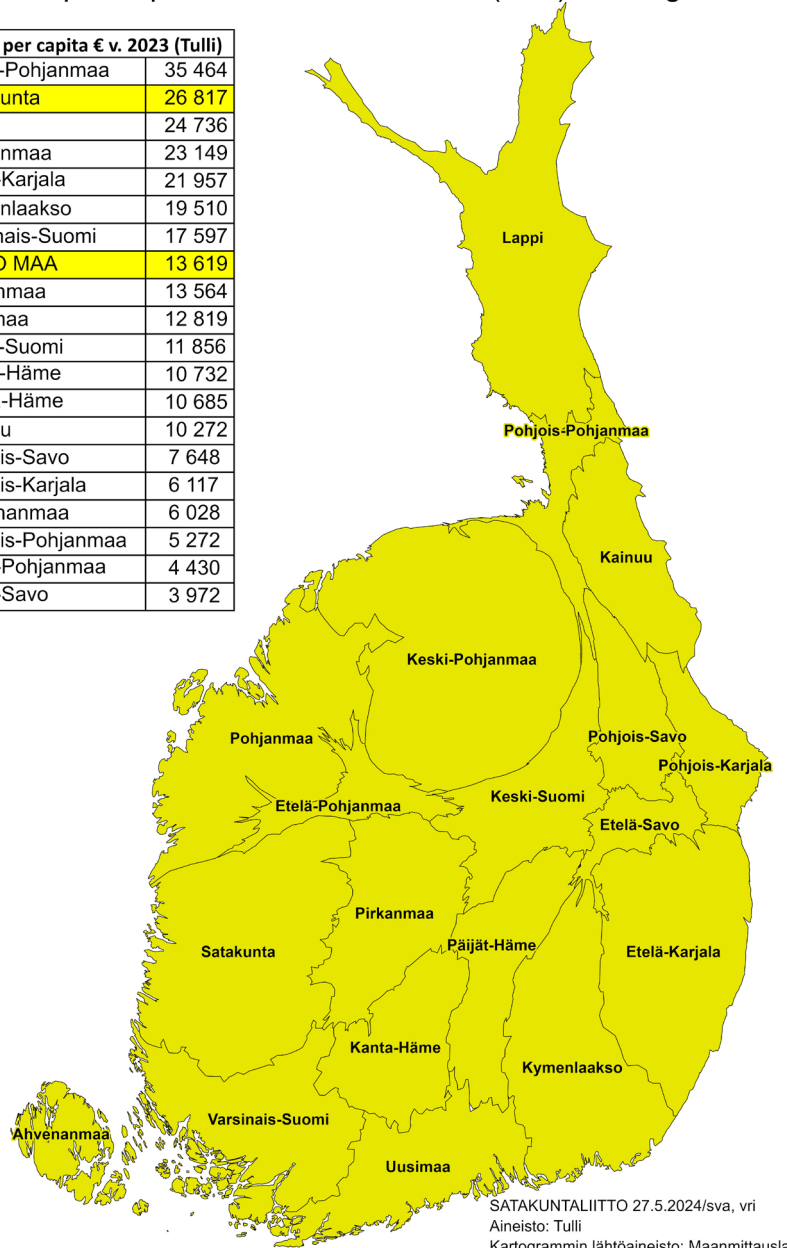

SATAKUNTALIITTO 27.5.2024/sva, vri
Aineisto: Tulli
Kartogrammin lähtöaineisto: Maanmittauslaitos

Satakunnassa henkeä kohti laskettu viennin arvo on kaksinkertainen maan keskiarvoon verrattuna ja ohittaa selvästi kasvukeskusmaakunnat.

Jalostuksen (teollisuus, energia ja rakentaminen) arvonlisäys per capita

Vuonna 2023 (ennakkotieto) on Satakunnassa toiseksi korkein 19 maakunnasta (eli tavallaan BKT per capita jalostuksen, eli teollisuuden, energiantuotannon ja rakentamisen osalta).

Tämä kuvaa Satakunnan vahvaa kykyä tuottaa korkean jalostusarvon tuotteita, joita menee runsaasti myös vientiin. Siten Satakunta on kokoaan suurempi hyvinvoinnin tuottaja Suomessa.

V. 2022 Rauman seutu oli sijalla 10, Pohjois-Satakunta sijalla 19 ja Porin seutu sijalla 26 69:stä seutukunnasta. Kahden viimeksi mainitun sijoitus koheni selvästi edellisvuodesta.

Jalostuksen bruttoarvonlisäys per capita 2023 - kartogrammi

Jalostuksen bruttoarvonlisäys per capita 2023	
Pohjanmaa	16 534
Satakunta	16 321
Keski-Pohjanmaa	14 520
Lappi	12 351
Uusimaa	12 150
Varsinais-Suomi	11 972
Pirkanmaa	11 729
Pohjois-Pohjanmaa	11 549
Kanta-Häme	11 173
Kymenlaakso	10 632
Päijät-Häme	10 129
Etelä-Karjala	10 094
Etelä-Pohjanmaa	10 033
keski-Suomi	9 982
Kainuu	9 372
Pohjois-Savo	9 014
Pohjois-Karjala	8 955
Etelä-Savo	8 616
Ahvenanmaa	7 966

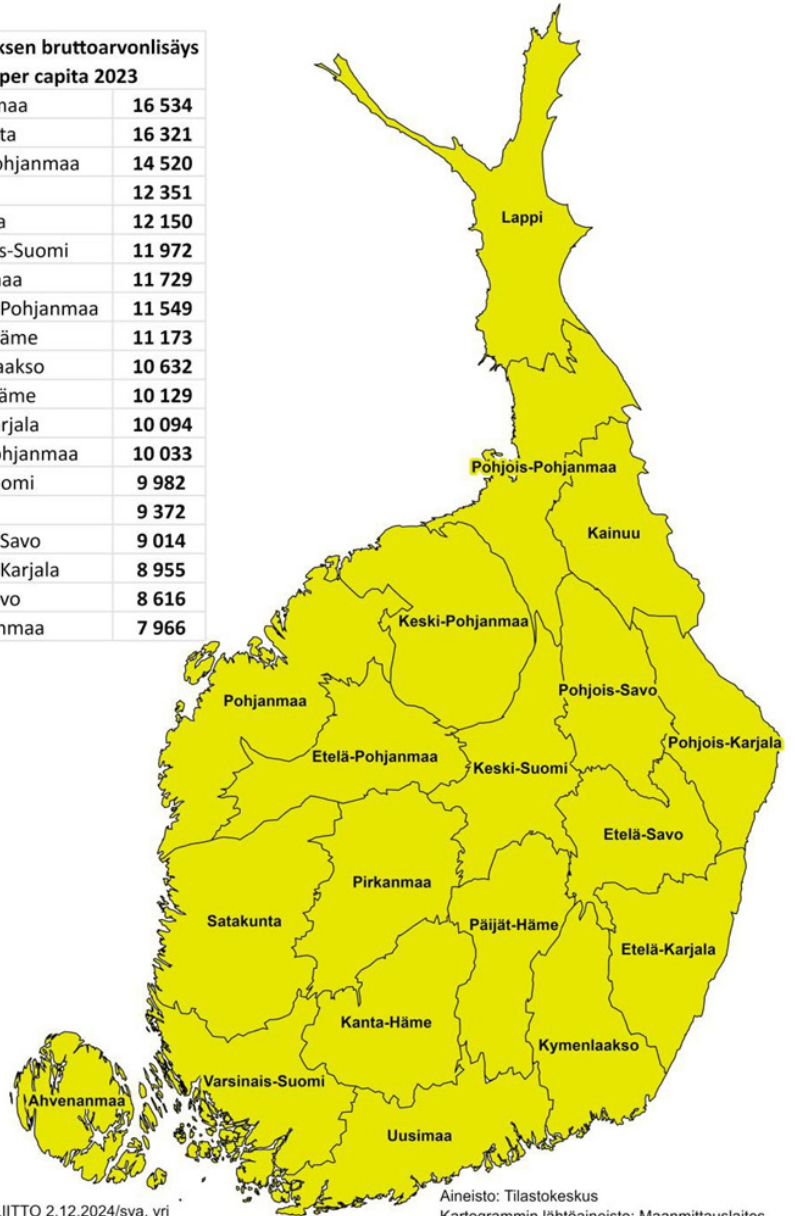

Kansantalous, työn tuottavuus



Elintaso ja sen osatekijät 1950-2008

$$\text{bkt/asukas} = \text{bkt/työtunnit} \times \text{työtunnit/asukas}$$

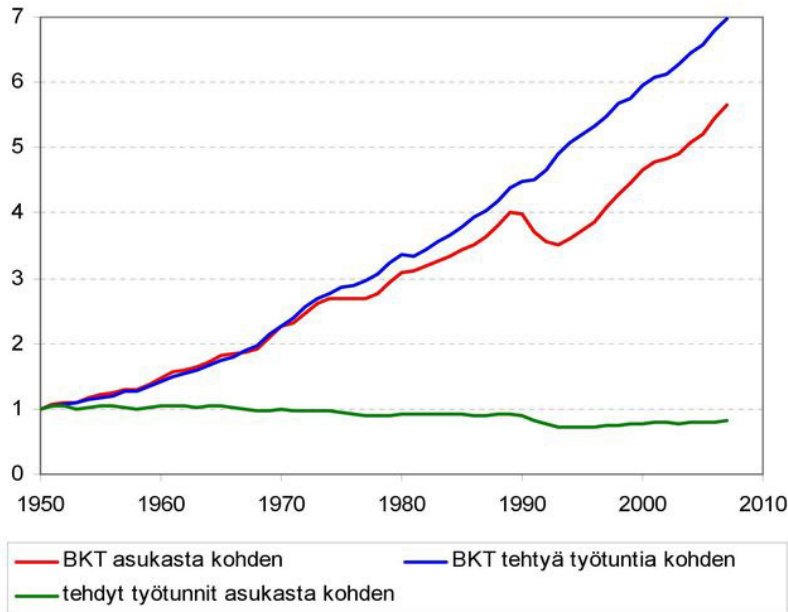

Vuosina
1950-2008:

— elintaso on kasvanut liki 6-kertaiseksi

— työn tuottavuus on kasvanut 7-kertaiseksi

— työn määrä asukasta kohden on vähentynyt 20 %

Kansantalous, työn tuottavuus

Tulotaso (bkt/asukas) nousee työn tuottavuuden (bkt/työn määrä) kasvun kautta koulutuksesta ja teknologian kehityksestä – Suomen suurin haaste on tuottavuuskasvun pysähtyminen

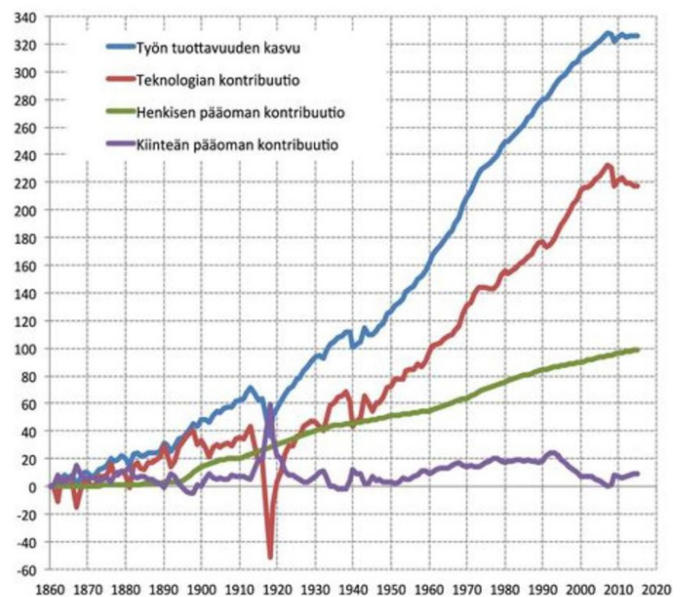
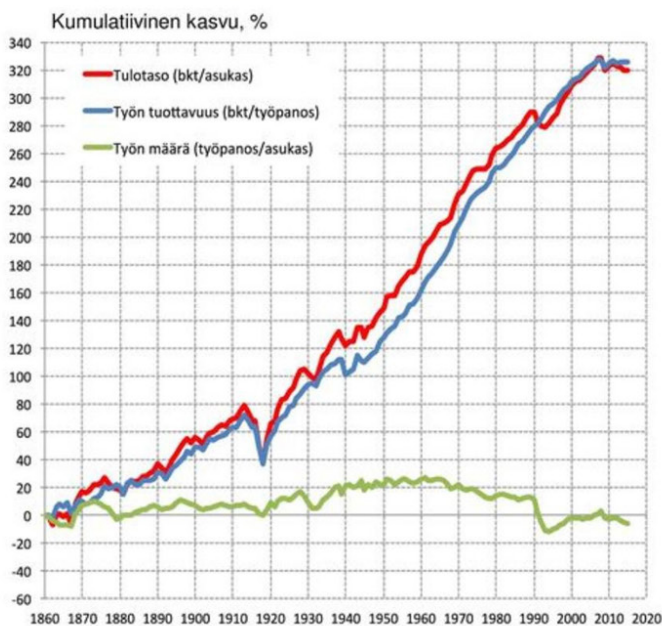

Pohjola, Suomen talouskasvu ja sen lähteet 1860-2015, Kansantaloudellinen aikakauskirja 3/2017

Kansantalous, työn tuottavuus

Talouden kasvu on keskeisin hyvinvoinnin kohenemisen lähde.

Tuottavuus ei ole kaikki kaikessa, mutta pitkällä tähtäimellä

kansantalouden kyky kohentaa elintasoa ja elämän laatua riippuu

lähinnä vain työn tuottavuudesta, sillä työntekijöiden keskimääräinen

työ-tuntimäärä ei voi olla miten suuri hyvänsä (Krugman, 1994)

Kokonaistuottavuudella tarkoitetaan sitä osaa arvonlisäyksen kasvusta, jota ei voida selittää tuotantopanosten (työ, pääoma) kasvulla.

VALTIOVARAINMINISTERIÖN JULKAISUJA 2019:21

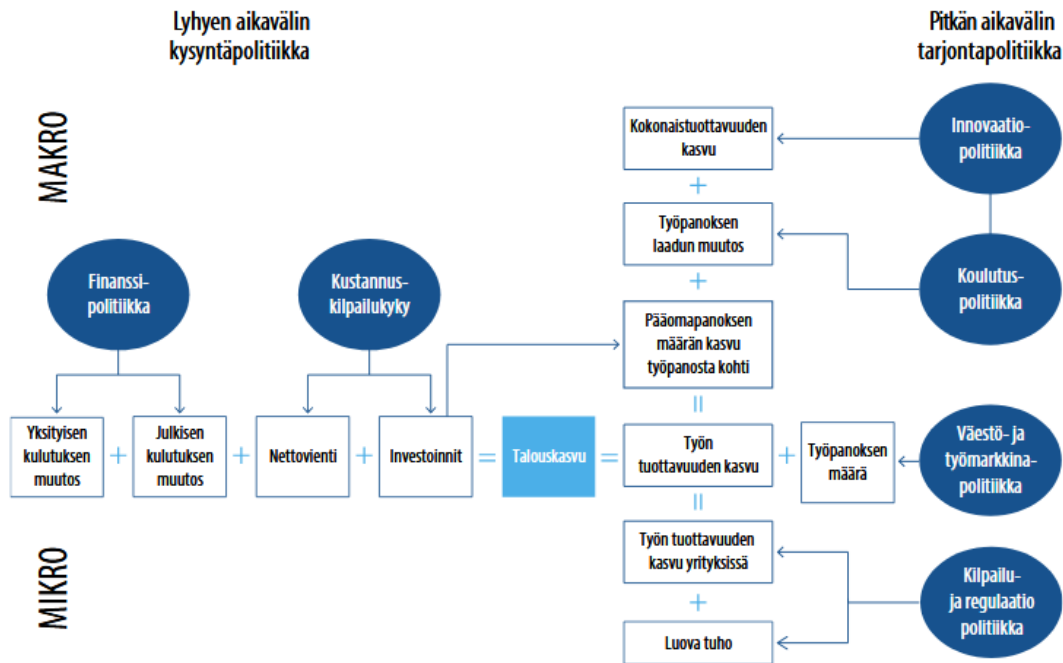

Kuvio 1.1 Talouskasvu ja tuottavuus

Lähde: Maliranta (tulossa)

Taloustieteen nobelisti Solow on osoittanut, että Yhdysvaltain talous kasvoi henkeä kohti lasketun BKT:n mukaan vuosittain keskimäärin 1,64 % ajanjaksolla 1890–1995, josta vaineettoman pääoman osuus oli 0,55 %, 0,17 % aiheutui työvoiman kasvusta ja loput n. 0,92 % teknisen kehityksen aiheuttamasta tuottavuuden kasvusta.

Aluetalous, työn tuottavuus Satakunnassa

**Arvon-lisäys sisältää palkat, voitot,
vuokrat ja poistot yms. eriä.**

**Toimialoittaisten arvon-lisäysten
summasta muodostuu BKT.**

	Työn tuottavuus	Työn tuottavuus	Muutos €	Muutos
Työn tuottavuus (arvonlisäys/työtunti, €), koko aluetalous, hinnat nimellisiä, ilman inflaation vaikutusta	2021	2010	Muutos € 10 vs. 21	%
Koko aluetalous, kaikki toimialat yhteensä	45,6	36,3	9,2	25,4 %
A Maatalous, metsätalous ja kalatalous (01-03)	32,5	16,2	16,3	100,9 %
01 Kasvinviljely ja kotieläintalous, riistatalous ja niihin liittyvät palvelut	16,4	9,6	6,8	71,0 %
02, 03 Metsätalous ja kalatalous	76,3	53,9	22,4	41,5 %
B-F Jalostus (05-43)	53,7	45,1	8,6	19,0 %
B Kaivostoiminta ja louhinta (05-09)	56,1	53,0	3,2	6,0 %
10-12 Elintarviketeollisuus ym.	40,6	40,4	0,2	0,5 %
13-15 Tekstiiliteollisuus	22,6	32,4	-9,8	-30,3 %
16-18 Sahatavaran ja paperin sekä paperituotteiden valmistus; painaminen ja jäljentäminen	131,3	64,8	66,5	102,7 %
16 Sahatavaran sekä puu- ja korkkituotteiden valmistus (pl. huonekalut); olki- ja punontatuotteiden valmistus	121,4	31,3	90,1	287,9 %
17, 18 Paperiteollisuus ja painaminen	136,7	80,5	56,3	70,0 %
19-22 Kemianteollisuus	50,4	56,4	-6,0	-10,6 %
23 Muiden ei-metallisten mineraalituotteiden valmistus	51,2	44,3	6,9	15,6 %
24-30 Metalliteollisuus	56,9	51,5	5,4	10,5 %
24-25 Metallien jalostus; metallituotteiden valmistus (pl. koneet ja laitteet)	58,4	43,0	15,5	36,0 %
26, 27 Sähkö- ja elektroniikkateollisuus	48,4	41,6	6,7	16,2 %
28 Muiden koneiden ja laitteiden valmistus	67,3	72,7	-5,4	-7,5 %
29, 30 Kulkuneuvojen valmistus	-24,9	34,1	-59,0	-173,1 %
31-33 Huonekalujen ym. valmistus; koneiden ja laitteiden huolto ja asennus	43,1	34,4	8,7	25,4 %
05-09, 13-15, 19-23, 31-39 Muu teollisuus	64,7	56,1	8,6	15,4 %
D, E Sähkö-, kaasu-, lämpö-, vesi-, viemäri- ja jätevesihuolto (35-39)	105,1	85,2	20,0	23,4 %
F Rakentaminen (41-43)	32,6	25,5	7,1	27,7 %
G-T Palvelut (45-98)	42,9	34,2	8,7	25,3 %
G Tukku- ja vähittäiskauppa; moottoriajoneuvojen ja moottoripyörien korjaus (45-47)	33,9	27,1	6,8	25,3 %
H Kuljetus ja varastointi (49-53)	39,0	31,6	7,4	23,3 %
I Majoitus- ja ravitsemistoiminta (55-56)	20,4	19,4	1,0	5,2 %
J Informaatio ja viestintä (58-63)	61,5	48,0	13,4	28,0 %
K Rahoitus- ja vakuutustoiminta (64-66)	81,3	51,2	30,1	58,8 %
681, 68209, 683, M, N Kiinteistötoiminta; Ammatillinen, tieteellinen ja tekninen toiminta	40,1	31,0	9,1	29,4 %
681, 68209, 683 Muu kiinteistötoiminta	106,5	66,0	40,5	61,5 %
68201, 68202 Asuntojen vuokraus ja hallinta	2890,8	2708,8	181,9	6,7 %
M Ammatillinen, tieteellinen ja tekninen toiminta (69-75)	41,0	34,9	6,1	17,5 %
N Hallinto- ja tukipalvelutoiminta (77-82)	31,5	23,6	7,8	33,0 %
O Julkinen hallinto ja maanpuolustus; pakollinen sosiaalivakuutus (84)	29,0	19,4	9,5	49,1 %
P Koulutus (85)	45,2	38,7	6,4	16,7 %
Q Terveys- ja sosiaalipalvelut (86-88)	29,5	27,5	1,9	7,0 %
R, S Muut palvelut (90-96)	27,3	27,4	-0,1	-0,4 %
T Kotitalouksien toiminta työnantajina; kotitalouksien eriyttämätön toiminta tavaroiden ja palvelujen tuotannossa	24,0	9,7	14,3	148,1 %

Työn tuottavuus 2000-2021 vuoden 2000 hinnoin

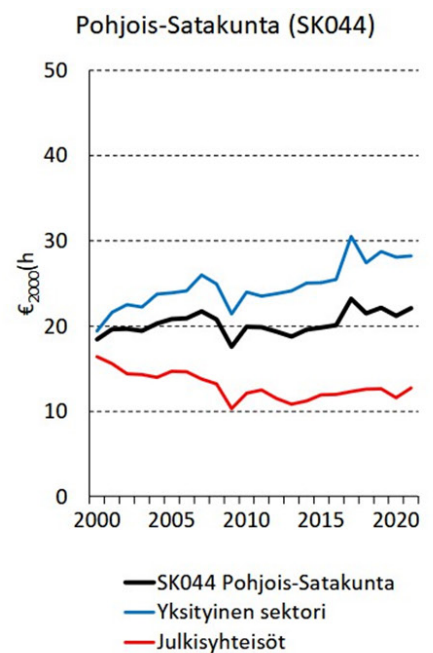
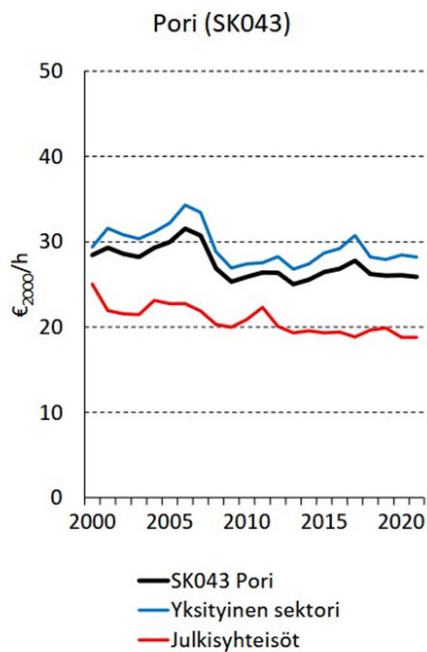
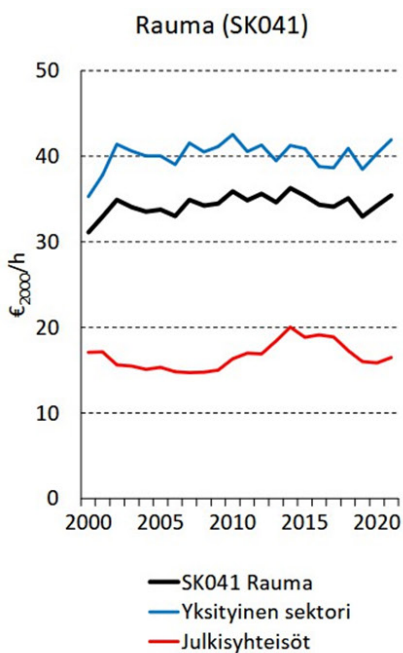
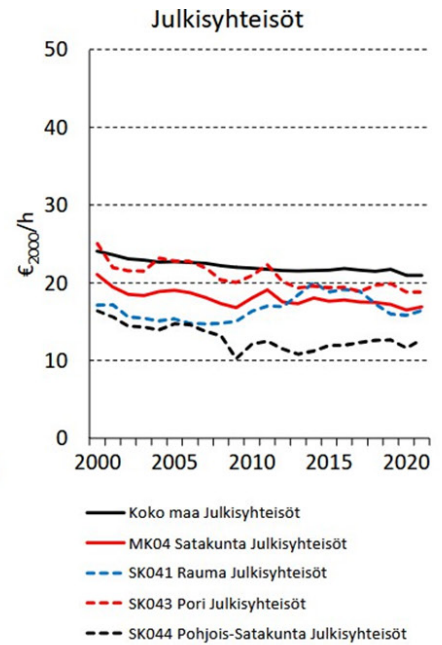
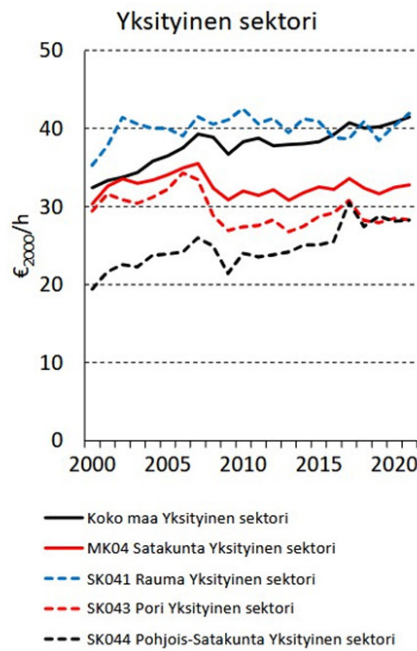
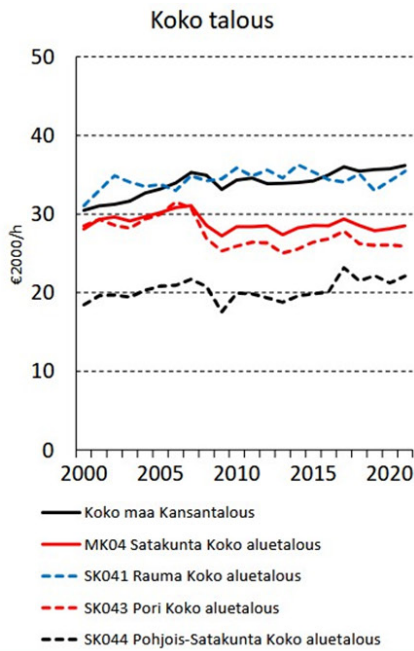

Arvonlisäyksen dekomponointi 2000–2021

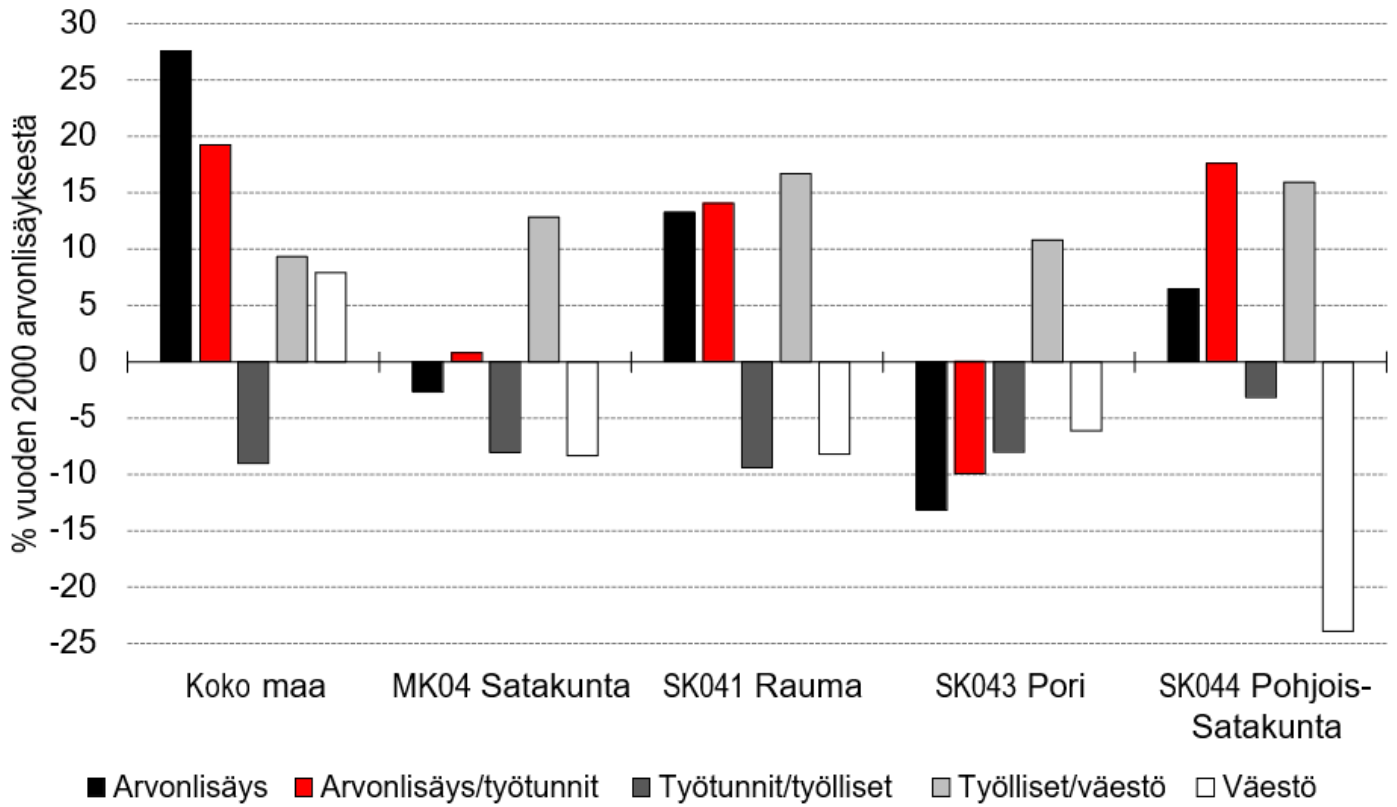

Teollisen rakenteen monipuolisuus 2022
HHI-indeksi 2022

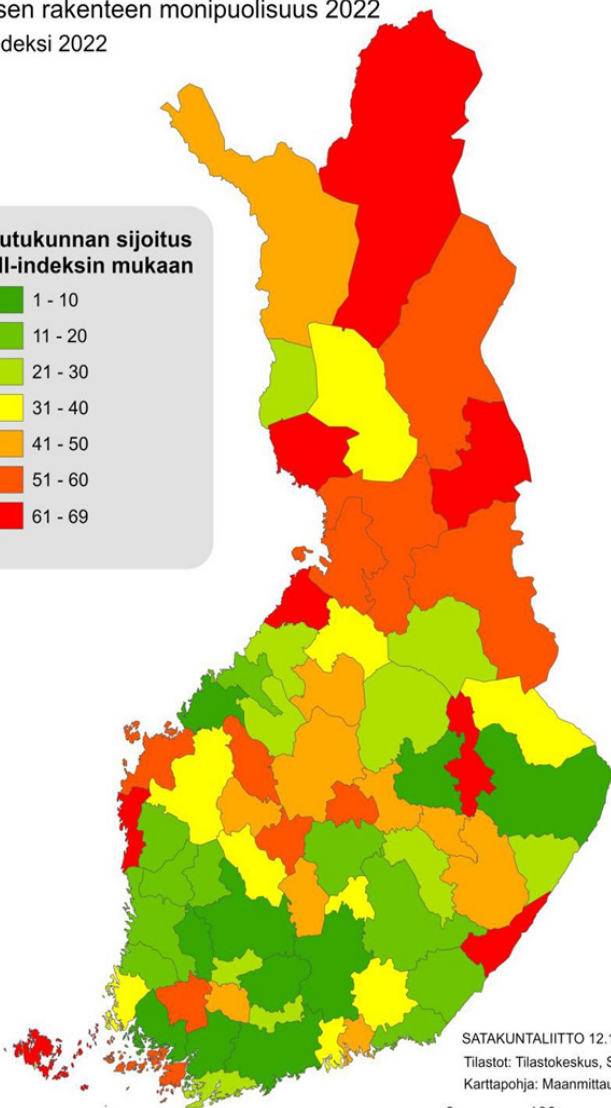

Vihreällä monipuolisimman teollisuuden rakenteen (TOL C) seutukunnat, punaisella heikoimmat (v. 2022), Porin seutukunta sijalla 13, Pohjois-Satakunta sijalla 14 ja Rauman seutukunta sijalla 18 69 seutukunnan joukossa.

Maakunnittain Satakunta on sijalla 6 19 maakunnan joukossa.

Satakunnan resilienssi on melko vahva!

SATAKUNTALIITTO 12.1.2024/sva, vri
Tilastot: Tilastokeskus, Satakuntaliitto
Karttapohja: Maanmittauslaitos

0 100 200 Km

Satakunnan nousutrendejä 2010-2022

Automaatio- ja
robotiikkaklusteri

81,0 %

**Nopein liikevaihdon kasvu
2010-2024***

Kyseessä suurimmat päätoimialat

karkealla jaolla, ei sisällä SOTE:a.
Inflaatiota ei ole huomioitu.

Sähkö- ja
elektroniikkateollisuus

72,0 %

Elintarviketeollisuus

56,6 %

Toimialat keskimäärin

27,8 %

Liike-elämän palvelut

56,2 %

Teollisuus keskimäärin

12,3 %

Tukku- ja vähittäiskauppa

36,2 %

Majoitus- ja
ravitsemistoiminta

34,6 %

**Satakunnassa on
runsaasti nousevia aloja ja
rakenteellisia vahvuuksia,
joilla on vaikutusta alueen
talouskasvuun.**

Metallien jalostus

33,0 %

Teknolgiateollisuus

32,7 %

Rakentaminen

30,6 %

Teollisuuden suhdannekuva Satakunnassa

Teknoliateollisuuden viennin kehitys Satakunnassa ja koko maassa
(2021=100)

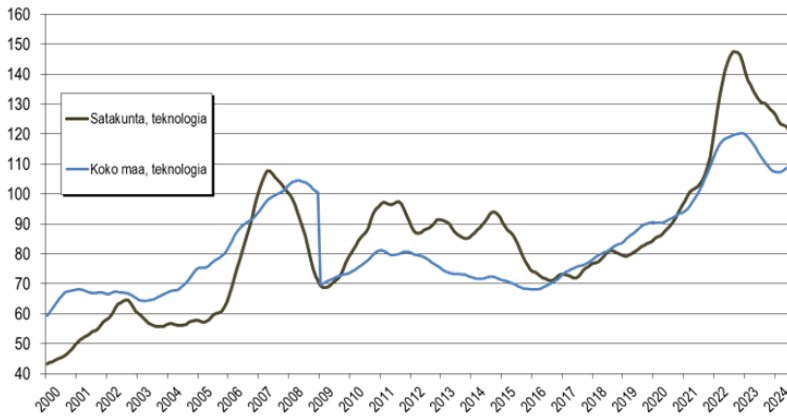

Valmistava teollisuus tuotti Satakunnassa

liikevaihtoa v. 2024

8,0 miljardia €

ja vientiä

5,1 miljardia €

Teollisuudessa tehtiin
Satakunnassa v. 2023

16 400

henkilötyövuotta

Teollisuus on tuottavaa: arvonlisäys/työtunti Satakunnassa, teollisuuden top 5 v. 2022:

- ▶ Kemiallinen metsäteollisuus 128 €/työtunti
- ▶ Energiantuotanto 124 €/työtunti
- ▶ Kemianteollisuus 105 €/työtunti
- ▶ Mekaaninen metsäteollisuus 100 €/työtunti
- ▶ Metallien jalostus ja metallituotteiden valmistus 84 €/työtunti
- ▶ Toimialat keskimäärin 49 €/työtunti

Jalostuksen (TOL 05-43) arvonlisäys/asukas Rauman seutu 10., Porin seutu 26., ja Pohjois-Satakunta 19. (69 seutukuntaa, 2022)

Maakunnittain 2. sija (19:stä) v. 2023

Teollisuuden kärkialoja tällä hetkellä

Liikevaihdon kasvu heinä- joulukuu 2024

Meriteollisuus

6,4 %

Elektr.- ja sähkötuot. valm.

4,4 %

Elintarviketeollisuus

3,9 %

Satakunnan talouskehitys

Satakunnan liikevaihto (milj. €) toimialoittain v. 2024 (ennakkotieto)

Elintarviketeollisuus	887
Metsäteollisuus (puu- ja paperiteollisuus)	1 559
Kemikaalien sekä kumi- ja muovituotteiden valmistus	478
Metallien jalostus	2 189
Metallituotteiden valmistus	591
Koneiden ja laitteiden valmistus	1 092
Elektroniikka- ja sähkötuotteiden valmistus	179
Teknologiaeteollisuus (TOL 24-30)	4 623
Automaatio- ja robotiikkaklusteri (52 alan ydinyritystä)	345
Meriteollisuusklusteri	962
Pori-Huittinen-teollisuusvyöhyke (alueen teollisuus ja insinööripalvelut)	3 943
Meri-Porin teollisuusalue (Mäntyluoto, Reposaari, Tahkoluoto, Ahlainen, ei Venator)	363
Teollisuus (TOL C)	8 030
Rakentaminen	2 334
Tukku- ja vähittäiskauppa	3 189
Majoitus- ja ravitsemistoiminta	244
Liike-elämän palvelut (TOL JLMN)	1 349
Luovat alat	678
Kaikki toimialat yhteensä	18 411

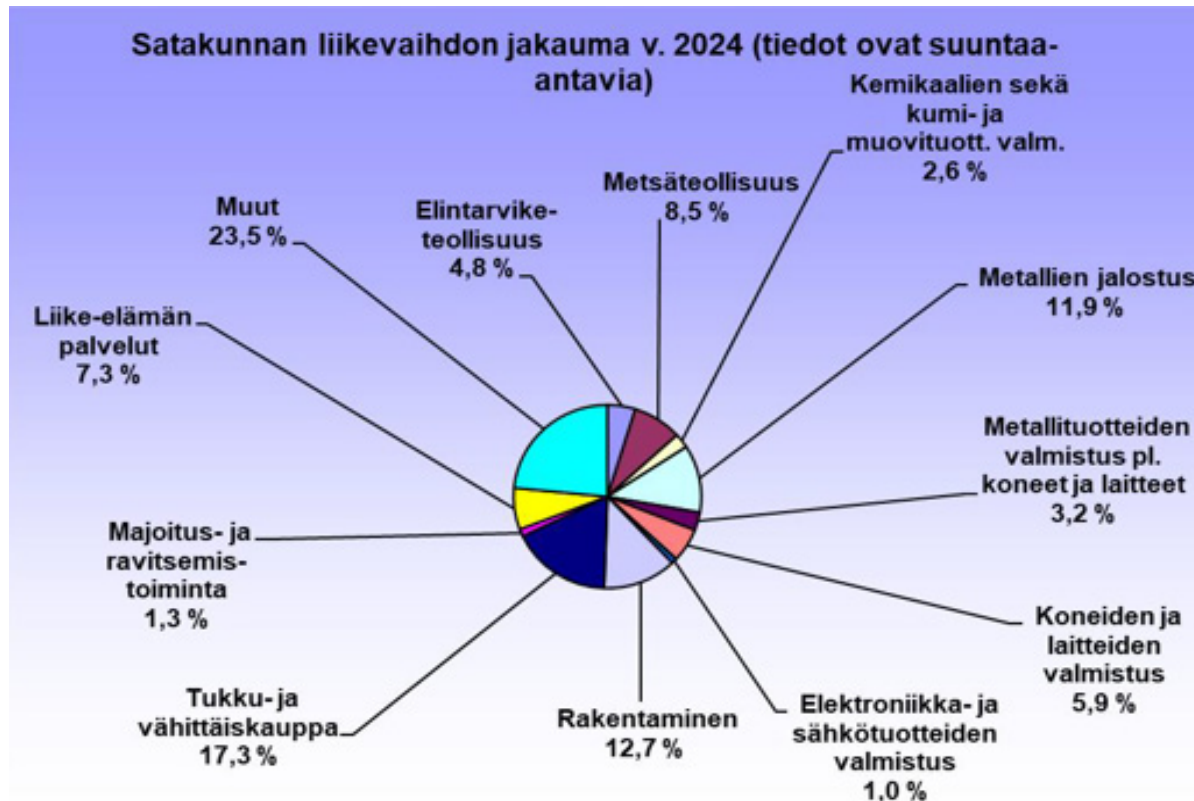

Satakunnan henkilöstömäärä (htv) toimialoittain v. 2024 (ennakkotieto)

Elintarviketeollisuus	2 320
Metsäteollisuus (puu- ja paperiteollisuus)	2 299
Kemikaalien sekä kumi- ja muovituotteiden valmistus	892
Metallien jalostus	2 175
Metallituotteiden valmistus	2 136
Koneiden ja laitteiden valmistus	2 903
Elektroniikka- ja sähkötuotteiden valmistus	680
Teknologiateollisuus (TOL 24-30)	8 505
Automaatio- ja robotiikkaklusteri (52 alan ydinyritystä)	1 248
Meriteollisuusklusteri	1 937
Pori-Huittinen-teollisuusvyöhyke (alueen teollisuus ja insinööripalvelut)	8 497
Meri-Porin teollisuusalue (Mäntyluoto, Reposaaari, Tahkoluoto, Ahlainen, ei Venator)	639
Teollisuus (TOL C)	16 400
Rakentaminen	5 473
Tukku- ja vähittäiskauppa	6 588
Majoitus- ja ravitsemistoiminta	2 347
Liike-elämän palvelut (TOL JLMN)	10 107
Luovat alat	3 385
Yksityiset terveys- ja sosiaalipalvelut	3 611
Kaikki toimialat yhteensä	73 206

Satakunnan henkilöstömäärien jakauma v. 2024 (tiedot ovat suuntaa-antavia)

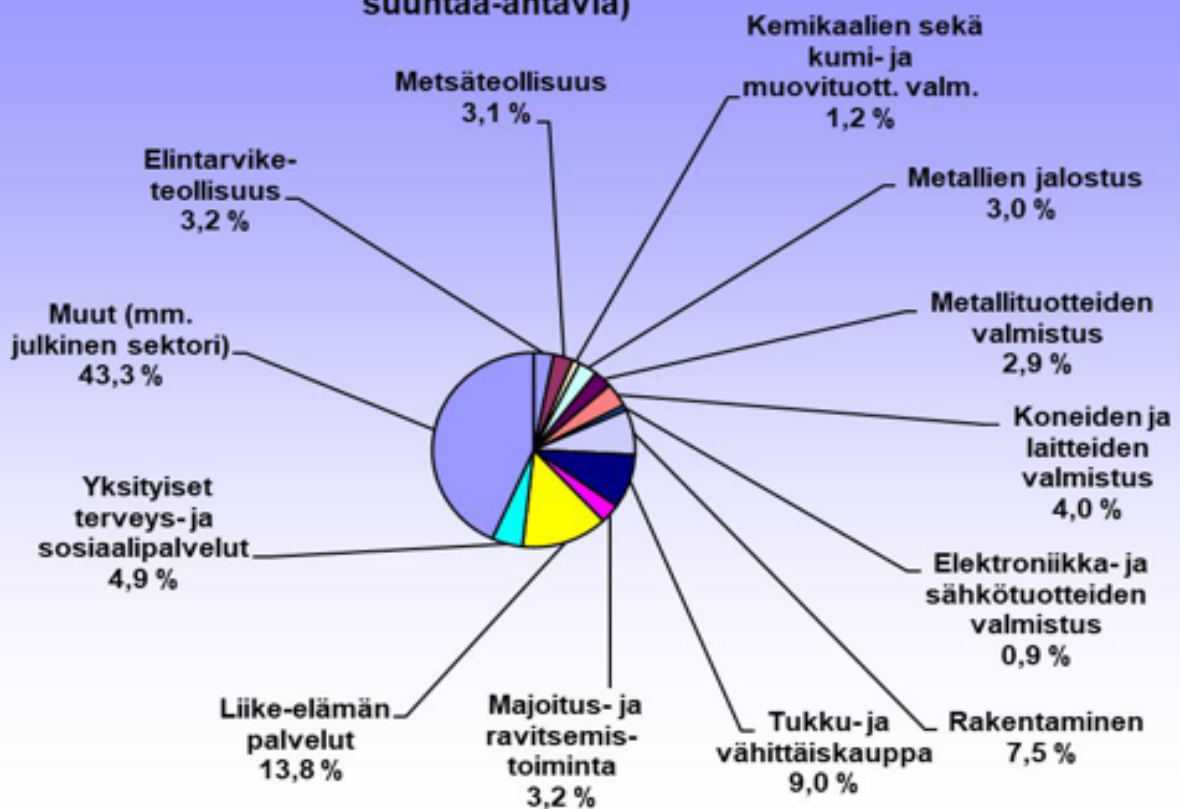

Satakunnan talouskehitys heinä-joulukuu 2024: yleiskatsaus

Satakunnan talouden kehitys jatkui yhä pääosin laskusuuntaisena vuoden 2024 heinä-joulukuussa. Muutoksen merkinä voidaan ehkä pitää teknologiateollisuuden ja rakentamisen liikevaihdon nousua aivan loppuvuodesta. Teollisuuden liikevaihdon lasku pysähtyi loka-joulukuussa, mutta viennin arvo aleni yhä selvästi. Eniten kärsineitä haaroja olivat metsä- ja kemianteollisuus, metallien jalostus sekä koneiden ja laitteiden valmistus.

Toisaalta meriteollisuus, elintarvikkeiden valmistus sekä elektroniikka- ja sähkötuotteiden valmistus pääsivät jo kunnan kasvuun kiinni. Teollisuudessa keskimäärin henkilöstömääräkin pysyi ennallaan. Tämä viittaa tuotannollisesti suotuisampaan kehitykseen kuin mitä osin hintojen laskuun pohjautuva liikevaihdon ja viennin arvон pudotus antaa ymmärtää.

Palkkasumman kasvukin viittaa osaltaan talouden pysyneen jonkinlaisessa vedossa.

Satakunnan rakentamisen suhdanteet piirtyivät vielä syyskesällä synkkinä, mutta aivan vuoden lopussa liikevaihto alkoi kasvaa. Palvelualojen kehitys jatkui aiempaa alavireisempänä.

Liikevaihdon kehitys Satakunnassa ja koko maassa (2021=100)

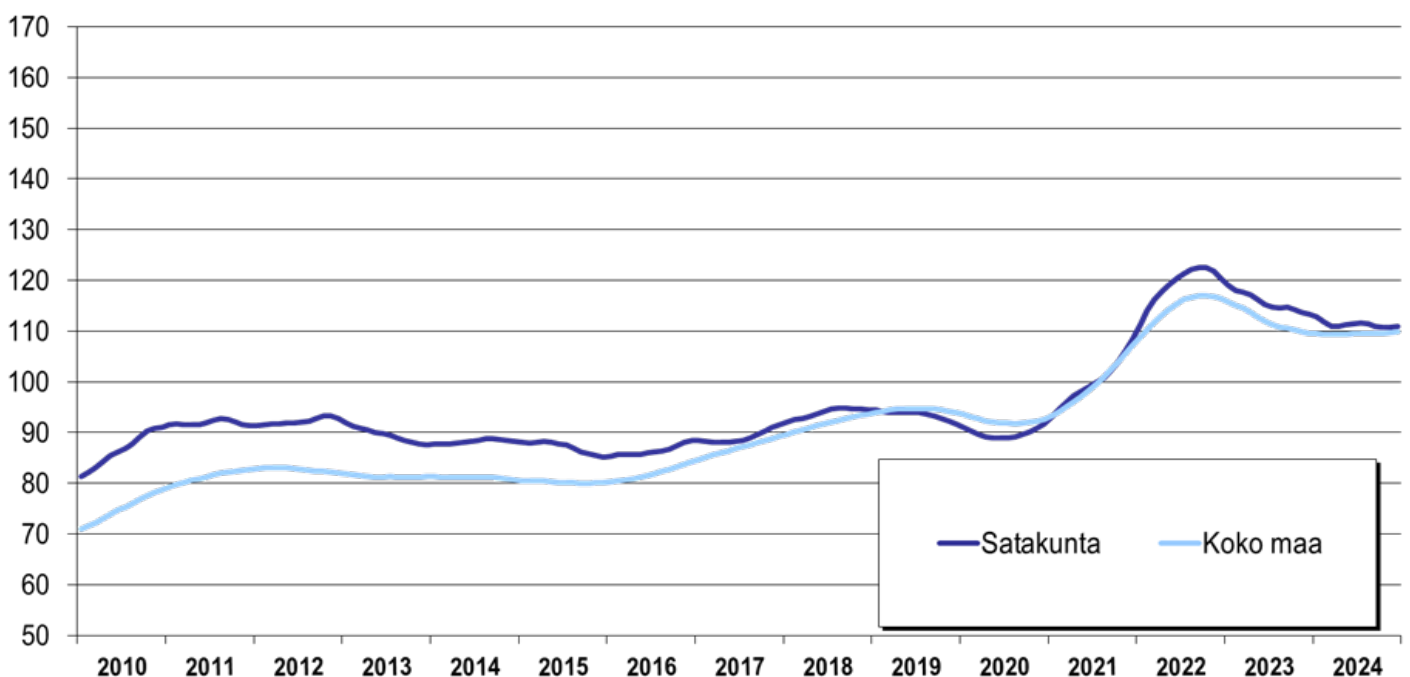

Satakunnan talouskehitys heinä-joulukuu 2024: yleiskatsaus

Teknolohiateollisuudessa keskimäärin liikevaihto kääntyi nousuun aivan loppuvuodesta ja henkilöstömääräkin kohosi hieman. Viennin arvo laski kuitenkin edelleen. Liikevaihto nousi meriteollisuudessa ja metallituotteiden sekä elektroniikka- ja sähkötuotteiden valmistuksessa, mikä voi viitata myös tuotannon kasvuun. Meri-Porin teollisuusalueella liikevaihto kasvoi loppuvuonna kohisten.

Teknolohiateollisuudessa liikevaihto laski selvästi automaatiassa ja robotiikassa, metallien jalostuksessa sekä hieman konepajoilla. Automaatiassa ja metallien jalostuksessa henkilöstöä lisättiin silti edelleen, joten tuotannon taso ei liene pudonnut merkittävästi. Automaatiassa tilausten laskutusaikataulujen osuminen vertailuajankohtaan saattaa osin selittää kehitystä.

Elintarvikkeiden valmistuksen liikevaihto, vienti ja henkilöstö kasvoivat loppuvuonna. Metsä- ja kemianteollisuuden liikevaihto ja ensin mainitussa myös henkilöstö laski yhä. Ainakin metsäteollisuuden vienti putosi. Rakentamisen liikevaihto aleni vielä syyskesällä, mutta aivan loppuvuodesta kirjattiin kasvua. Sen sijaan henkilöstöä vähennettiin edelleen tuntuvasti.

Satakunnan palveluajlojen kehitys sujui vuoden 2024 heinä- joulukuussa aiempaa vaiameampana. Liikevaihdon nousu jatkui enää liike-elämän palveluissa ja tauon jälkeen myös luovilla aloilla. Kaupassa sekä majoitus- ja ravitsemistoiminnassa liikevaihto supistui. Palveluajlojen henkilöstömääräkin aleni jokaisella alatoimiialla. Myös yksityisten SOTE-ajlojen henkilöstö aleni poikkeuksellisesti.

Teollisuuden liikevaihdon kehitys Satakunnassa ja koko maassa (2021=100)

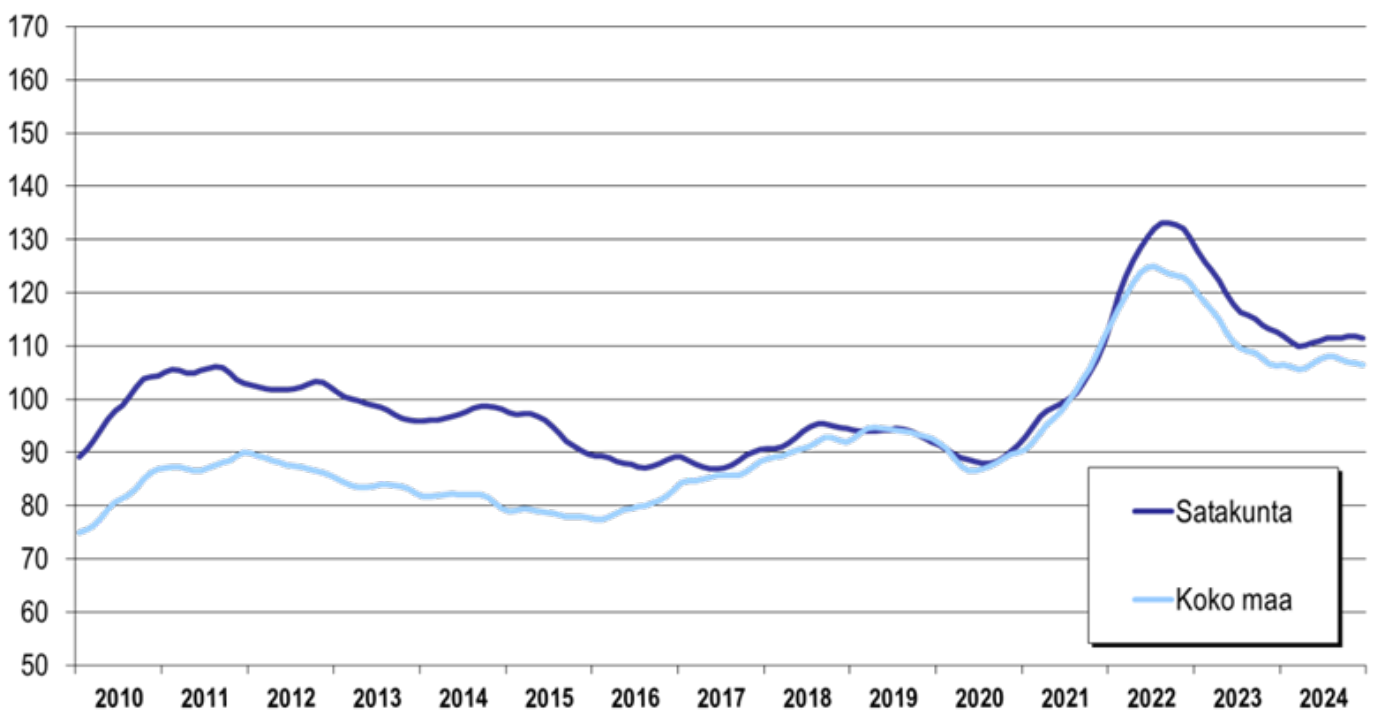

Satakunnan talouskehitys heinä-joulukuu 2024: liikevaihto

Tilastokeskuksen tuoreimpien suhdannetietojen mukaan Satakunnan yritysten yhteenlaskettu liikevaihto laski vuoden 2024 heinä-joulukuussa 2,5 % vuoden 2023 vastaavaan aikaan verrattuna. Koko maassa keskimäärin liikevaihto ei käytännössä enää pudonnut, mikä saattaa antaa viitteitä käänteestä. Toisin kuin maassa keskimäärin Satakunnan laskusta osa selittyi metallien tuottajahintojen laskulla, mutta tuotannon määrälle sillä ei ole yleensä yhtä suurta vaikutusta. Siten Satakunnassa tuotannon taso ei ole pudonnut yhtä paljon kuin liikevaihdon lasku antaa ymmärtää.

51 % maakunnan yrityksistä saavutti heinä-joulukuussa liikevaihdon kasvua. 35 % yrityskannasta ylsi vähintään 15 %:n nousuun, mikä on aavistuksen aiempaa enemmän. Toimiala- ja yritysکوhtainen vaihtelu on ollut yhä suurta etenkin teollisuudessa, mutta osin myös palveluissa. Eniten laski yli 20 henkilön yritysten liikevaihto, vajaat kuusi prosenttia. Alle viiden työntekijän yritysten liikevaihto sen sijaan kohosi 9,1 %. 5-19 henkilöä työllistävien yritysten liikevaihto supistui 0,6 %. Suurin muutosvaikutus talouden suuntaviivoihin on edelleen

ollut yli 20 hengen lähinnä teollisuudessa toimivilla yrityksillä. Alle viisi vuotta toimineiden yritysten liikevaihto kohosi loppuvuoden aikana reilut 23 %. Yli viisi vuotta toimineiden yritysten liikevaihto laski 3,3 %.

Koko maassa keskimäärin talouden kehitys oli varsin vaisua, mutta aloittain vaihtelevaa. Myönteistä oli viennin kasvu ja liikevaihdon laskun pysähtyminen. Teollisuudessa liikevaihdon kasvua kertyi elintarviketeollisuudessa sekä elektroniikka- ja sähkötuotteiden valmistuksessa. Myös metsäteollisuus pääsi nipin napin kasvun puolelle. Teknologiateollisuus kehittyi Satakuntaa suotuisammin lähinnä painoarvoltaan merkittävän elektroniikkateollisuuden myönteisemmän kehityksen vuoksi. Myös metallien jalostuksen vähäisempi osuus vaikutti. Rakentamisen liikevaihdon romahdus jatkui. Palvelualoilla nousu jatkui liike-elämän palveluissa sekä majoitus- ja ravitsemistoiminnassa. Kaupan ja luovien alojen liikevaihto aleni.

Vertailu III-IV nelj. 2024 ja III-IV nelj. 2023 %muutos edellisvuoden vastaavaan ajankohtaan verrattuna	Liikevaihto		Henkilöstö	Palkkasumma		Vienti	
	Satakunta	Koko maa	Satakunta	Satakunta	Koko maa	Satakunta	Koko maa
A-X Kaikki toimialat III neljännes 2024 vs. III neljännes 2023	-1,9 %	0,3 %	-1,1 %	2,6 %	2,3 %		
IV neljännes 2024 vs. IV neljännes 2023	-3,0 %	-0,1 %	-1,0 %	1,4 %	2,2 %		
2. puolivuosi; III ja IV nelj. 2024 vs. 20	-2,5 %	0,1 %	-1,0 %	2,0 %	2,2 %		
C Teollisuus III neljännes 2024 vs. III neljännes 2023	-3,5 %	-0,2 %	0,0 %			-4,8 %	1,3 %
IV neljännes 2024 vs. IV neljännes 2023	-0,2 %	1,9 %	-0,3 %			-4,5 %	6,3 %
2. puolivuosi; III ja IV nelj. 2024 vs. 2023	-1,8 %	0,8 %	-0,1 %			-4,7 %	3,8 %

Satakunnan talouskehitys 2023-24: Liikevaihto seutukunnittain

Vuoden 2024 tammi- ja syyskuun välillä yritysten liikevaihto kasvoi keskimäärin Rauman seutukunnassa. Tosin sielläkin syyskesällä liikevaihto alkoi laskea. Porin ja Pohjois-Satakunnan seutukunnissa liikevaihto aleni jonkin verran ja kehitys jäi keskimäärin alle valtakunnallisen tason.

Porin seutukunnassa liikevaihdon huomattava lasku on suurelta osin

peräisin metallien jalostuksesta. Sen suuren painoarvon vuoksi alan tuottajahintojen lasku on painanut koko seutukunnan kehityksen selvästi pakkaselle. Tuotantoon vaikutus on ollut kuitenkin huomattavasti vähäisempi. Lisäksi lasku näyttäisi oienen vuoden 2024 loppua kohden. Samantyyppinen kehitys vallitsi Pohjois-Satakunnassa.

Liikevaihdon kehitys Satakunnassa, sen seutukunnissa ja koko maassa (2021=100) 1/2009-9/2024, kaikki toimialat yhteensä

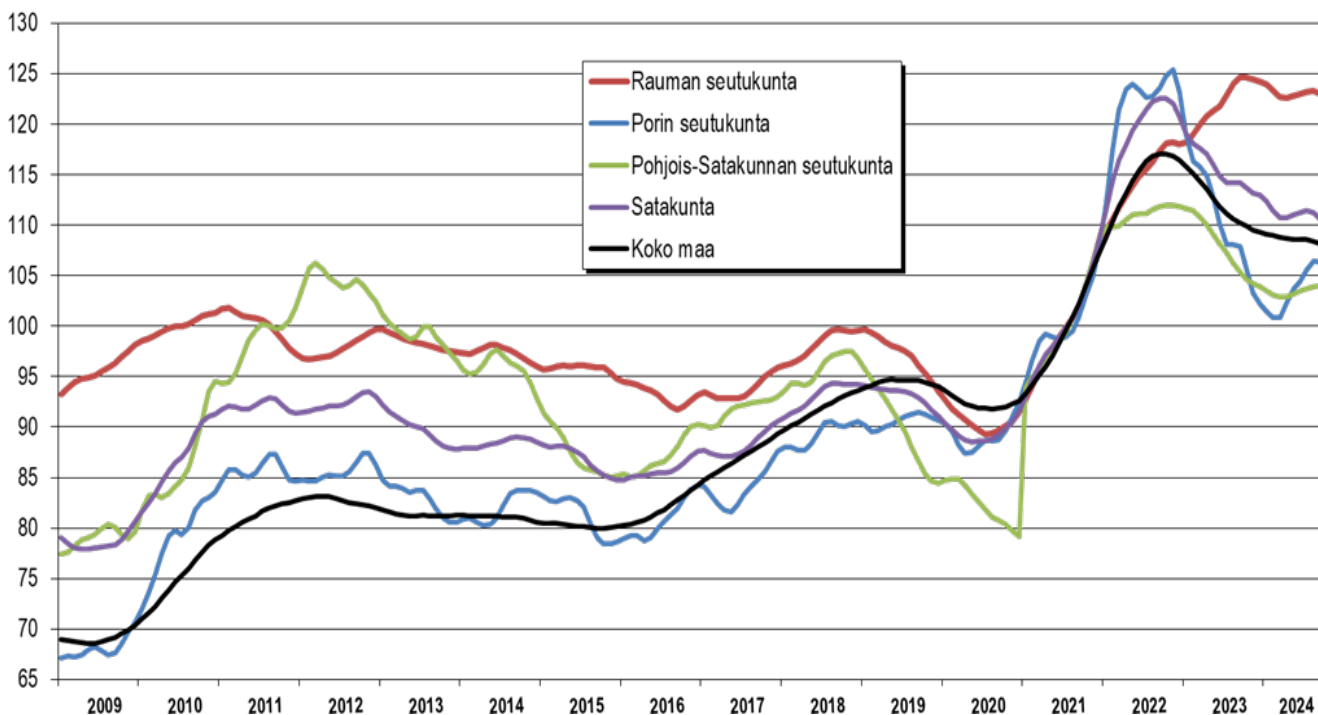

		Rauman seutukunta	Porin seutukunta	Pohjois-Satakunnan seutukunta	Satakunnan maakunta	Koko maa
% -muutos edellisvuoden vastaavaan ajankohtaan verrattuna		A-X Kaikki toimialat	A-X Kaikki toimialat	A-X Kaikki toimialat	A-X Kaikki toimialat	A-X Kaikki toimialat
2024	Tammi-maaliskuu	3,8 %	-14,7 %	-6,8 %	-7,1 %	-5,3 %
2024	Huhti-kesäkuu	2,0 %	-7,2 %	-5,3 %	-3,5 %	-2,6 %
2024	Heinä-syyskuu	-1,4 %	-1,8 %	-2,0 %	-1,6 %	-0,2 %

Satakunnan talouskehitys heinä-joulukuu 2024: vienti

Satakunnassa teollisuuden viennin arvo supistui yhä selvästi vuoden 2024 heinä-joulukuussa. Madaltuneet tuottajahinnat vaikuttavat osin laskun taustalla ainakin metallien jalostuksessa, mikä näkyy teknologiateollisuuden laskuna. Elintarviketeollisuuden viennin arvo kasvoi selvästi syyskesällä, mutta taittui jälleen laskuun vuodenvaihdetta kohti. Maassa keskimäärin viennin arvo kääntyi jo selvään nousuun kaikilla päähaaroilla, mikä on myönteinen merkki suhdannekäänteestä. Huomion arvoista on Satakunnan metallien jalostuksen suurempi painoarvo. Siten tuottajahintojen pudotus, joka näkyy selvästi Satakunnan viennin arvon kehityksessä, ei vaikuta niin paljon valtakunnallisiin kehityslukuihin. Siten reaalisesti hintakehitys poistaen

Satakunnan viennin kehitys on ollut parempaa kuin mitä luvut antavat ymmärtää.

Satakunnan teollisuuden viennin arvosta 61 % syntyy teknologiateollisuudessa (3,1 mrd. €), 31 % metsäteollisuudessa (1,6 mrd. €) ja 1 % elintarviketeollisuudessa (45 milj. €) v. 2023. Lopusta n. 7 %:sta (353 milj. €) valtaosa muodostuu kemianteollisuudesta. Yhteensä teollisuuden viennin arvo oli ennakkotietojen mukaan 5,1 mrd. € vuonna 2024.

Tullin mukaan Satakunnan osuus oli 7,4 % Suomen viennistä ja sija 4 (19 maakuntaa) v. 2023. Väestöosuus on 3,8 %. Henkeä kohti laskettuna Satakunta oli toisena 19 maakunnan joukossa.

Teollisuuden viennin kehitys Satakunnassa ja koko maassa (2021=100)

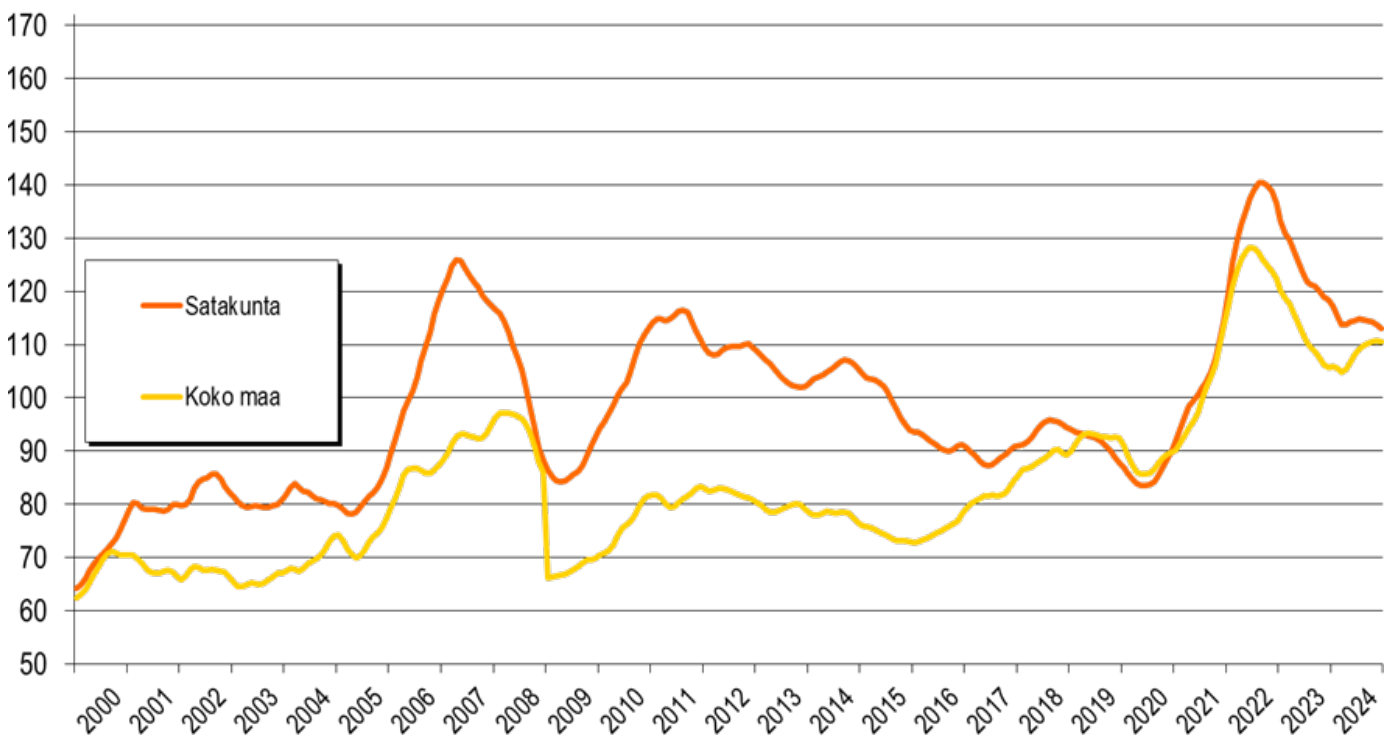

Vertailu III-IV nelj. 2024 ja III-IV nelj. 2023	Vienti	
<i>%-muutos edellisvuoden vastaavaan ajankohtaan verrattuna</i>	Satakunta	Koko maa
C Teollisuus III neljännes 2024 vs. III neljännes 2023	-4,8 %	1,3 %
IV neljännes 2024 vs. IV neljännes 2023	-4,5 %	6,3 %
2. puolivuosi; III ja IV nelj. 2024 vs. 2023	-4,7 %	3,8 %
10-11 Elintarviketeollisuus III neljännes 2024 vs. III neljännes 2023	12,7 %	7,0 %
IV neljännes 2024 vs. IV neljännes 2023	-7,2 %	7,7 %
2. puolivuosi; III ja IV nelj. 2024 vs. 2023	1,7 %	7,4 %
16-17, 310 Metsäteollisuus III neljännes 2024 vs. III neljännes 2023	-9,7 %	3,1 %
IV neljännes 2024 vs. IV neljännes 2023	-2,8 %	11,5 %
2. puolivuosi; III ja IV nelj. 2024 vs. 2023	-6,4 %	6,9 %
24-30 Teknologiateollisuus III neljännes 2024 vs. III neljännes 2023	-3,0 %	5,5 %
IV neljännes 2024 vs. IV neljännes 2023	-6,3 %	9,9 %
2. puolivuosi; III ja IV nelj. 2024 vs. 2023	-4,7 %	7,7 %

Satakunnan talouskehitys heinä-joulukuu 2024: palkkasumma

Satakunnassa palkkasumma kohosi koronakriisin alkuun saakka. Vuoden 2021 alussa palkkasumma kääntyi selvään nousuun sekä Satakunnassa että valtakunnallisesti.

Siitä alkaen nousu on jatkunut ainakin vuoden 2024 joulukuun loppuun saakka osin henkilöstömäärän kohotessa ja myös palkkojen noustessa. Tämä osoittaa

talouden rattaiden pyöriineen edelleen, vaikka liikevaihto on laskenut osin roimasti. Liikevaihdon pudotuksesta osa on peräisin hintojen laskusta, mikä selittää eroa liikevaihdon ja palkkasumman kehityspoluissa. Tosin alakohtaiset erot ovat yhä suuria. Satakunnassa palkkasumman nousu oli loppuvuonna 2024 maan keskiarvon luokkaa.

Palkkasumman kehitys Satakunnassa ja koko maassa (2021=100)

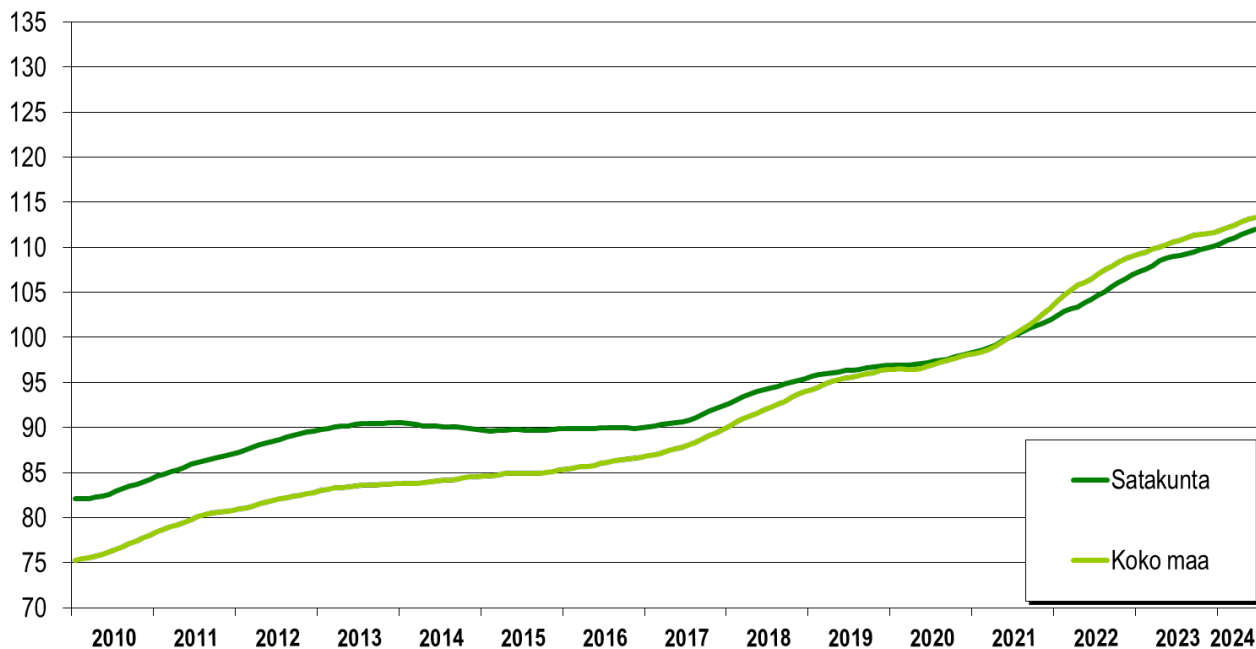

Vertailu III-IV nelj. 2024 ja III-IV nelj. 2023 <i>%-muutos edellisvuoden vastaavaan ajankohtaan verrattuna</i>	Palkkasumma	
	Satakunta	Koko maa
A-X Kaikki toimialat III neljännes 2024 vs. III neljännes 2023	2,6 %	2,3 %
IV neljännes 2024 vs. IV neljännes 2023	1,4 %	2,2 %
2. puolivuosi; III ja IV nelj. 2024 vs. 2023	2,0 %	2,2 %

Satakunnan talouskehitys heinä-joulukuu 2024: työllisyys

Satakunnassa henkilöstömäärä aleni edelleen vähän (-1,0 %) vuoden 2024 heinä-joulukuussa. Teollisuudessa henkilöstömäärä pysyi ennallaan, tosin alakohtainen vaihtelu oli edelleen suurta. Henkilöstöä lisättiin elintarviketeollisuudessa, metallien jalostuksessa, meriteollisuudessa sekä sähkötuotteissa ja automaatiassa. Rakentamisessa väkeä vähennettiin loppuvuonna eniten päätoimialoista. Palveluissa henkilöstömäärä aleni hieman.

Huhtikuun lopussa julkaistun Satakunnan työllisyyskatsauksen mukaan työttömyys kääntyi maaliskuussa kausittaiseen laskuun. Työvoiman kysynnän heikentyessä työttömien määrä on kuitenkin edelleen kasvanut selvästi vuoden takaiseen verrattuna (1 120 henkeä, 11,3 % enemmän). Työttömyysaste oli maaliskuussa 11,5 %. Uusia avoimia työpaikkoja ilmoitettiin 24 % vähemmän kuin vuosi sitten maaliskuussa.

Henkilöstömäärän muutos 2024 vs. 2015	Satakunta
26, 27 Sähkö- ja elektroniikkateollisuus	54,3 %
Automaatio- ja robotiikka-ala	33,7 %
Q Terveys- ja sosiaalipalvelut, ei julkinen	28,3 %
24 Metallien jalostus	23,5 %
Palvelut GIJLMNQ	9,0 %
10-11 Elintarvikkeiden ja juomien valmistus	8,5 %
Liike-elämän palvelut: JLMN	7,7 %
24-30 Metalliteollisuus	7,3 %
25 Metallituotteiden valmistus	5,9 %
A-X Koko talous (00-99)	3,3 %
G Tukku- ja vähittäiskauppa (45-47)	2,4 %
C Teollisuus (10-33)	0,1 %
F Rakentaminen (41-43)	-0,2 %
28 Muiden koneiden ja laitteiden valmistus	-1,2 %
Teollisuusvyöhyke Satakunta	-1,5 %
Luovat alat	-3,7 %
16-17, 310 Puu- ja paperiteollisuus	-4,4 %
Meriteollisuus	-5,1 %
I Majoitus- ja ravitsemistoiminta (55-56)	-16,3 %
20-22 Kemikaalien ja kumituotteiden valmistus	-34,5 %
Meri-Porin teollisuusalue	-39,9 %

Vihreä=kasvu yli toimialojen keskiarvon

Keltainen=kasvu alle toimialojen keskiarvon, mutta positiivinen

Punainen=muutos negatiivinen

Yritysten henkilöstömäärien kehitys Satakunnassa (2021=100)

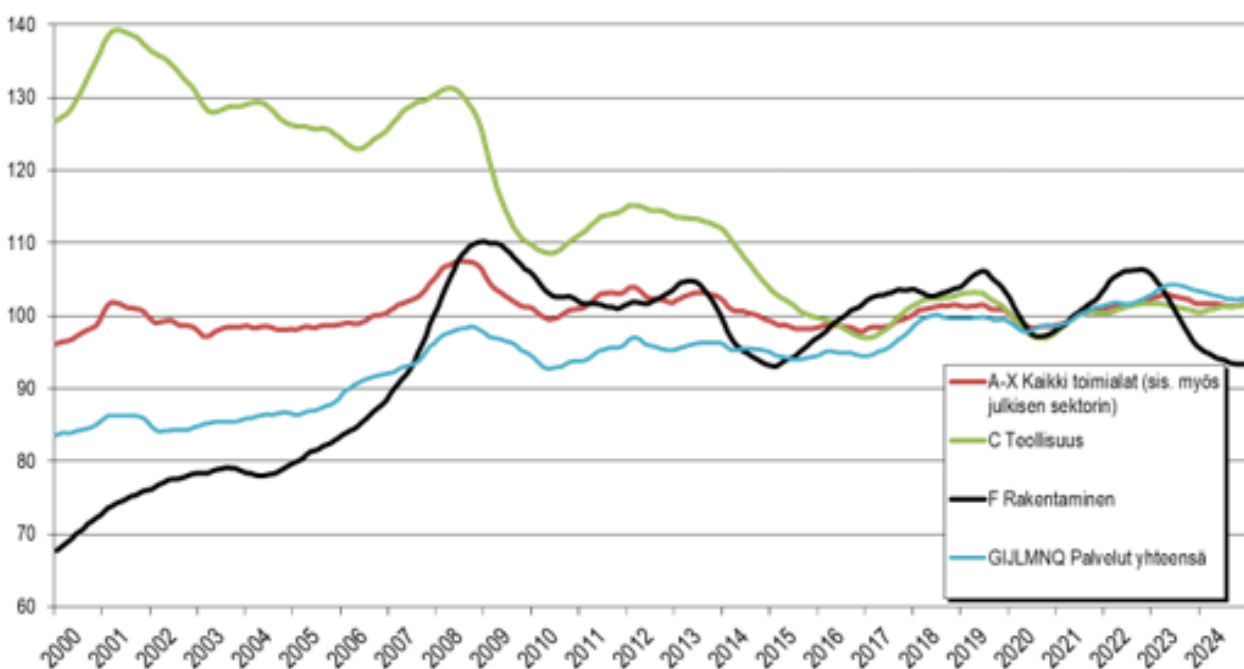

Satakunnan talouskehitys 2024: henkilöstömäärien kehitys seutukunnittain

Vuoden 2024 tammi-syyskuussa henkilöstömäärä kasvoi enää Rauman seutukunnassa. Sielläkin kasvu pysähtyi syyskesällä. Samalla ajanjaksolla henkilöstöä vähennettiin hieman sekä Porin että Pohjois-Satakunnan seutukunnissa. Satakunnan kehitys on edelleen ollut hieman maan keskitasoa parempaa.

Vertailu edellisvuoden vastaava ajankohta		Rauman seutukunta	Porin seutukunta	Pohjois-Satakunnan seutukunta	Satakunnan maakunta	Koko maa
%muutos edellisvuoden vastaavaan ajankohtaan verrattuna		A-X Kaikki toimialat	A-X Kaikki toimialat	A-X Kaikki toimialat	A-X Kaikki toimialat	A-X Kaikki toimialat
2024	Tammi-maaliskuu	0,9 %	-1,6 %	-0,8 %	-0,8 %	-1,3 %
2024	Huhti-kesäkuu	0,6 %	-1,6 %	-1,7 %	-0,9 %	-1,6 %
2024	Heinä-syyskuu	0,0 %	-1,1 %	-2,0 %	-0,8 %	-1,2 %

Henkilöstömäärien kehitys Satakunnassa, sen seutukunnissa ja koko maassa (2021=100) 1/2010-9/2024

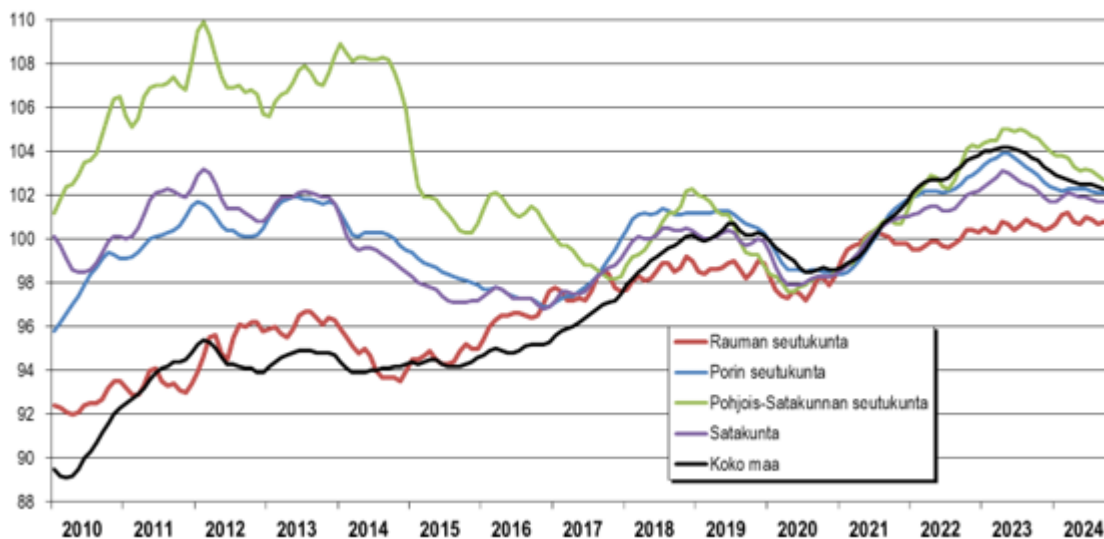

Satakunnan talouskehitys heinä-joulukuu 2024: elintarviketeollisuus

Elintarviketeollisuuden liikevaihto kohosi yhä vuoden 2024 toisella puoliskolla Satakunnassa. Valtakunnallisesti alan liikevaihto kääntyi kasvuun. Viennin arvo kasvoi loppuvuonna 2024 hieman Satakunnassa, mutta maassa keskimäärin viennin arvo nousi roimasti. Henkilöstömäärä kasvoi heinä- joulukuussa 2024 jonkin verran Satakunnassa. Ainakin Satakunnassa sekä liikevaihdon, viennin että henkilöstömäärän kehitys ylitti selvästi teollisuuden ja kaikkien toimialojen keskiarvon.

Pellervon taloustutkimus PTT:n mukaan elintarviketeollisuuden volyyymi laski maassa keskimäärin kaksi vuotta peräkkäin vuosina 2022 ja 2023. Vuoteen 2021 verrattuna laskua oli noin neljä prosenttia. Myös euroalueella elintarvikkeiden tuotanto oli laskusuuntainen viime vuonna. Tänä vuonna volyyymi palautuu hieman, ja elpyminen jatkuu ensi vuonna. Lisätietoa <https://www.ptt.fi/ennusteet/maa-ja-elintarviketalous-kevat-2024/#me24k2>.

Pellervon taloustutkimus PTT:n kevään 2024 ennusteen mukaan elintarviketeollisuuden markkinaolosuhteet pysyvät tänä vuonna vielä haasteellisina. Keskeinen epävarmuutta aiheuttava tekijä on se mihin suuntaan elintarvikkeiden kysyntä kehittyy osana yksityistä kulutusta. Tämä epävarmuus liittyy yksityisen kulutuksen kehitykseen yleisesti sekä julkisen talouden sopeuttamistoimien vaikutukseen kotitalouksien ostovoimaan.

Vertailu III-IV nelj. 2024 ja III-IV nelj. 2023	Liikevaihto		Henkilöstö	Vienti	
	Satakunta	Koko maa	Satakunta	Satakunta	Koko maa
%-muutos edellisvuoden vastaavaan ajankohtaan verrattuna					
10-11 Elintarviketeollisuus III neljännes 2024 vs. III neljännes 2023	3,1 %	0,9 %	2,1 %	12,7 %	7,0 %
IV neljännes 2024 vs. IV neljännes 2023	4,6 %	3,8 %	2,7 %	-7,2 %	7,7 %
2. puolivuosi; III ja IV nelj. 2024 vs. 2023	3,9 %	2,3 %	2,4 %	1,7 %	7,4 %

Satakunnan talouskehitys heinä-joulukuu 2024: elintarviketeollisuus

Elintarviketeollisuuden liikevaihdon kehitys Satakunnassa ja koko maassa (2021=100)

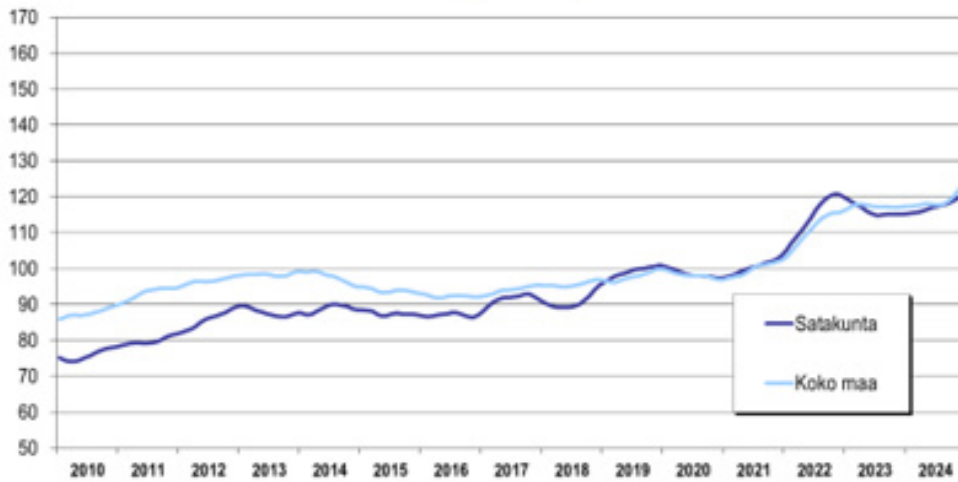

Elintarviketeollisuuden viennin kehitys Satakunnassa (2015-) ja koko maassa 2000- (2021=100)

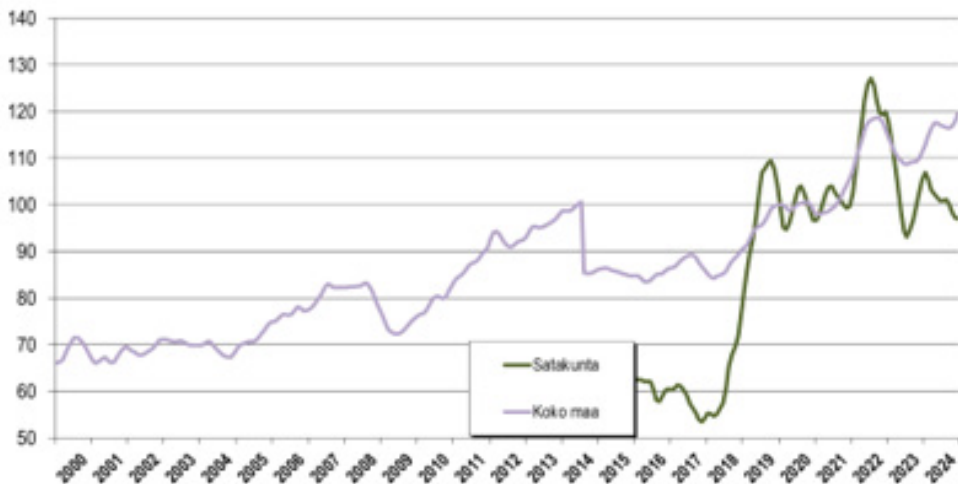

Elintarviketeollisuuden henkilöstömäärän kehitys Satakunnassa (2021=100)

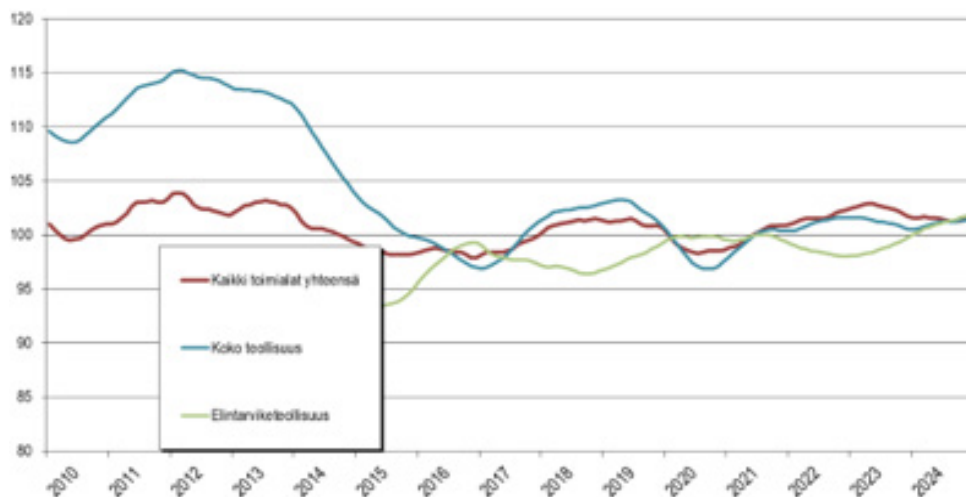

Satakunnan talouskehitys heinä-joulukuu 2024: metsäteollisuus

Metsäteollisuuden liikevaihto ja viennin arvo supistuivat edelleen selvästi vuoden 2024 heinä-joulukuussa Satakunnassa. Henkilöstömääräkin supistui jonkin verran. Koko maassa keskimäärin alan liikevaihdon lasku pysähtyi. Viennin arvo kohosi jo reippaasti. Satakunnassa kehitystä on aiemmin taannuttanut vuosikymmenen vaihteen tienoilla paperikoneen sulkeminen Raumalla, mutta uuden sahan avaaminen on tasapainottanut alan kehitystä. Myös uusia, merkittäviä investointeja on suunnitteilla.

Pellervon taloustutkimus PTT:n kevään metsäalan ennusteen mukaan Suomen

metsäteollisuuden viennin arvo kasvaa sekä tänä että ensi vuonna. Veturina on etenkin kartonki. Myös sahatavaran vienti kasvaa, kun rakentaminen ei enää Euroopassa vähene ja sahatavaran tarjonta globaalisti on rajallista. Yhdysvaltain tullit kuitenkin sekoittavat maailmankauppaa, haittaavat vientiä ja voivat lisätä kilpailua Suomelle tärkeillä markkina-alueilla. Puun tarve kasvaa tänä ja ensi vuonna metsäteollisuudessa, mikä pitää kotimaisen puun kysynnän vahvana. Tämän vuoksi sekä hakkuumäärät että puun hinnat nousevat.

Vertailu III-IV nelj. 2024 ja III-IV nelj. 2023	Liikevaihto		Henkilöstö	Vienti	
	Satakunta	Koko maa	Satakunta	Satakunta	Koko maa
%-muutos edellisvuoden vastaavaan ajankohtaan verrattuna					
16-17, 310 Metsäteollisuus III neljännes 2024 vs. III neljännes 2023	-5,2 %	1,8 %	-1,7 %	-9,7 %	3,1 %
IV neljännes 2024 vs. IV neljännes 2023	-8,5 %	-1,6 %	-3,0 %	-2,8 %	11,5 %
2. puolivuosi; III ja IV nelj. 2024 vs. 2023	-6,8 %	0,2 %	-2,3 %	-6,4 %	6,9 %

Satakunnan talouskehitys heinä-joulukuu 2024: metsäteollisuus

Metsäteollisuuden liikevaihdon kehitys Satakunnassa ja koko maassa (2021=100)

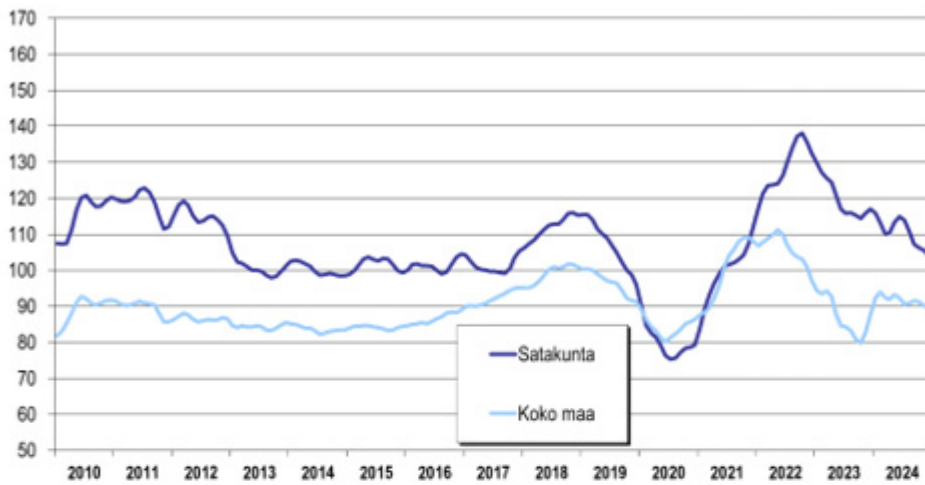

Metsäteollisuuden viennin kehitys Satakunnassa ja koko maassa (2021=100)

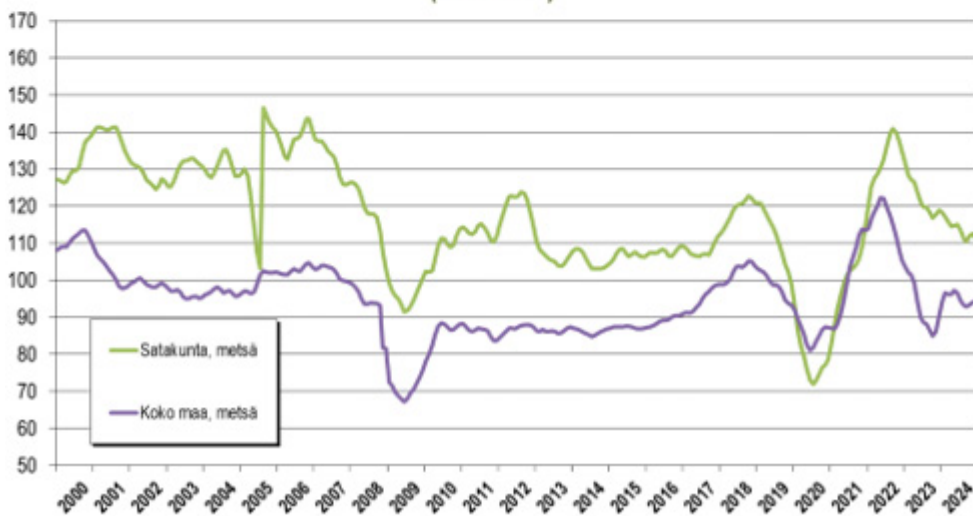

Metsäteollisuuden henkilöstömäärän kehitys Satakunnassa (2021=100)

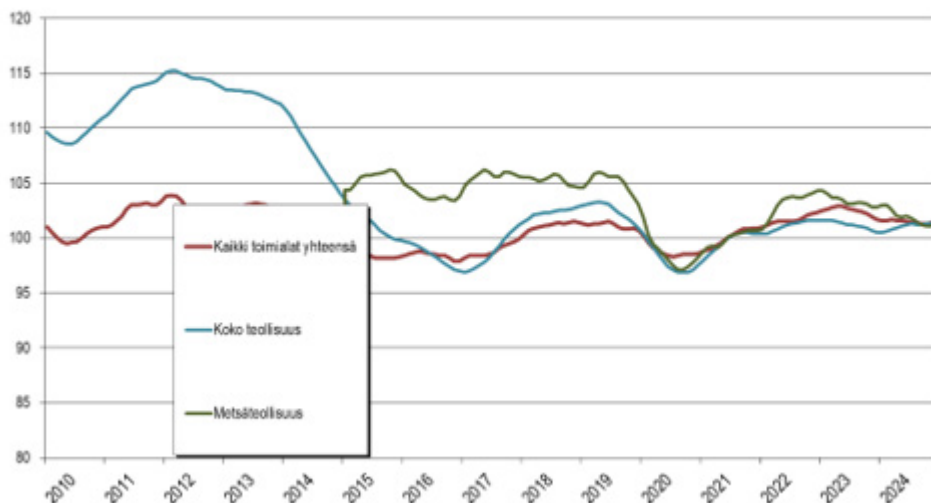

Satakunnan talouskehitys heinä-joulukuu 2024: kemianteollisuus

Kemianteollisuuden (TOL 20-22) liikevaihdon voimakas lasku jatkui yhä vuoden 2024 loppupuoliskolla etenkin Satakunnassa, jossa Venatorin jättämä aukko on edelleen suuri. Alan liikevaihto on Satakunnassa yhä huomattavasti matalampi kuin 10 vuotta sitten, jolloin liikevaihdon taantuminen alkoi. Henkilöstön aleneminen näyttäisi pysähtyneen, ja loka-joulukuussa henkilöstömäärä kohosi jo hieman. Alan henkilöstömäärä oli Satakunnassa viime vuodenvaihteessa noin kolmanneksen pienempi kuin kuutisen vuotta aiemmin.

Satakunnassa alalle on tullut ja tulossa uusia investointeja, mm. Forcitin räjähdetehtas Poriin ja vihreän vedyn tuotantoa (P2X Solutions, Harjavalta).

Koko maassa kemianteollisuuden liikevaihto aleni myös jonkin verran loppuvuonna 2024, mutta selvästi Satakuntaa lievemmin.

Kemikaalien sekä kumi- ja muovituotteiden valmistuksen liikevaihdon kehitys Satakunnassa ja koko maassa (2021=100)

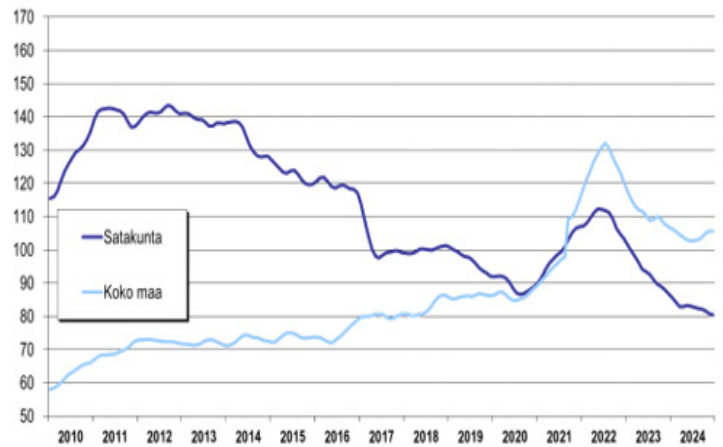

Kemikaalien sekä kumi- ja muovituotteiden valmistuksen henkilöstömäärän kehitys Satakunnassa (2021=100)

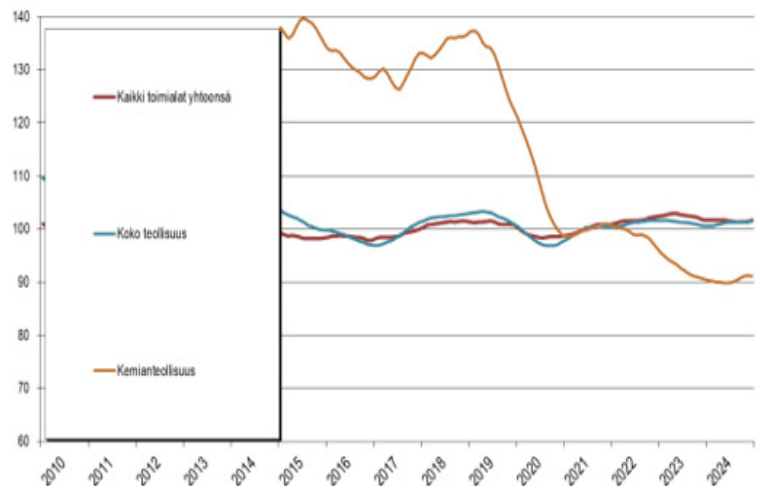

Vertailu III-IV nelj. 2024 ja III-IV nelj. 2023 %-muutos edellisvuoden vastaavaan ajankohtaan verrattuna	Liikevaihto		Henkilöstö
	Satakunta	Koko maa	Satakunta
20-22 Kemianteollisuus III neljännes 2024 vs. III neljännes 2023	-16,1 %	-5,8 %	-1,3 %
IV neljännes 2024 vs. IV neljännes 2023	-7,6 %	-1,1 %	1,1 %
2. puolivuosi; III ja IV nelj. 2024 vs. 2023	-12,1 %	-3,4 %	-0,1 %

Satakunnan talouskehitys heinä-joulukuu 2024: teknologiateollisuus

Satakunnan teknologiateollisuudessa vuoden 2024 heinä-joulukuu sujui vaihtelevasti. Syyskesä sujui vielä suhteellisen heikosti. Loppuvuodesta orastava kasvu näyttäisi käynnistyneen, sillä liikevaihto kasvoi jo jonkin verran metallituotteiden sekä elektroniikka- ja sähkötuotteiden valmistuksessa ja meriteollisuudessa. Metallien jalostuksessa tuottajahintojen lasku ohensi yhä selvästi liikevaihtoa ja painoi koko teknologiateollisuuden lukuja alaspäin. Silti alan tuotantomäärät ovat voineet pysyä lähes ennallaan. Koneiden ja laitteiden valmistuksessa liikevaihto laski jälleen hieman. Teknologiateollisuuden viennin arvo supistui selvästi heinä-joulukuussa. Henkilöstöä lisättiin silti vähän koko loppuvuoden ajan. Kaiken kaikkiaan metallialojen yhteenlasketun henkilöstömäärän edelleen jatkunut hienoinen nousu viittaa osaltaan myönteisempään tuotantokehitykseen kuin mitä liikevaihdon laskusta voisi päätellä.

Koko maassa keskimäärin liikevaihdon ja viennin kehitys oli Satakuntaa selvästi parempaa, sillä merkittävän elektroniikka- ja sähkötuotteiden valmistuksen liikevaihto kasvoi kohisten. Myös metallien jalostuksen liikevaihto laski vähemmän kuin Satakunnassa. Satakuntaa heikommin menestyivät metallituotteiden sekä koneiden ja laitteiden valmistus. Satakunnassa metallien jalostuksen painoarvo on huomattavasti maan keskitasoa korkeampi, joten hintojen muutosten vaikutus koko teknologiateollisuuden liikevaihtoon on paljon suurempi. Tämän vuoksi todellinen tuotannon kehitys lienee ollut Satakunnassa lähempänä maan keskitasoa kuin mitä liikevaihdon ja viennin arvon selvästi heikompi kehitys antaa ymmärtää.

Vertailu III-IV nelj. 2024 ja III-IV nelj. 2023	Liikevaihto		Henkilöstö	Vienti	
	Satakunta	Koko maa	Satakunta	Satakunta	Koko maa
%-muutos edellisvuoden vastaavaan ajankohtaan verrattuna					
24-30 Teknologiateollisuus III neljännes 2024 vs. III neljännes 2023	-3,4 %	3,1 %	0,5 %	-3,0 %	5,5 %
IV neljännes 2024 vs. IV neljännes 2023	3,5 %	7,5 %	0,5 %	-6,3 %	9,9 %
2. puolivuosi; III ja IV nelj. 2024 vs. 2023	0,1 %	5,4 %	0,5 %	-4,7 %	7,7 %

Satakunnan talouskehitys heinä-joulukuu 2024: teknologiateollisuus

Teknologiateollisuuden liikevaihdon kehitys Satakunnassa ja koko maassa (2021=100)

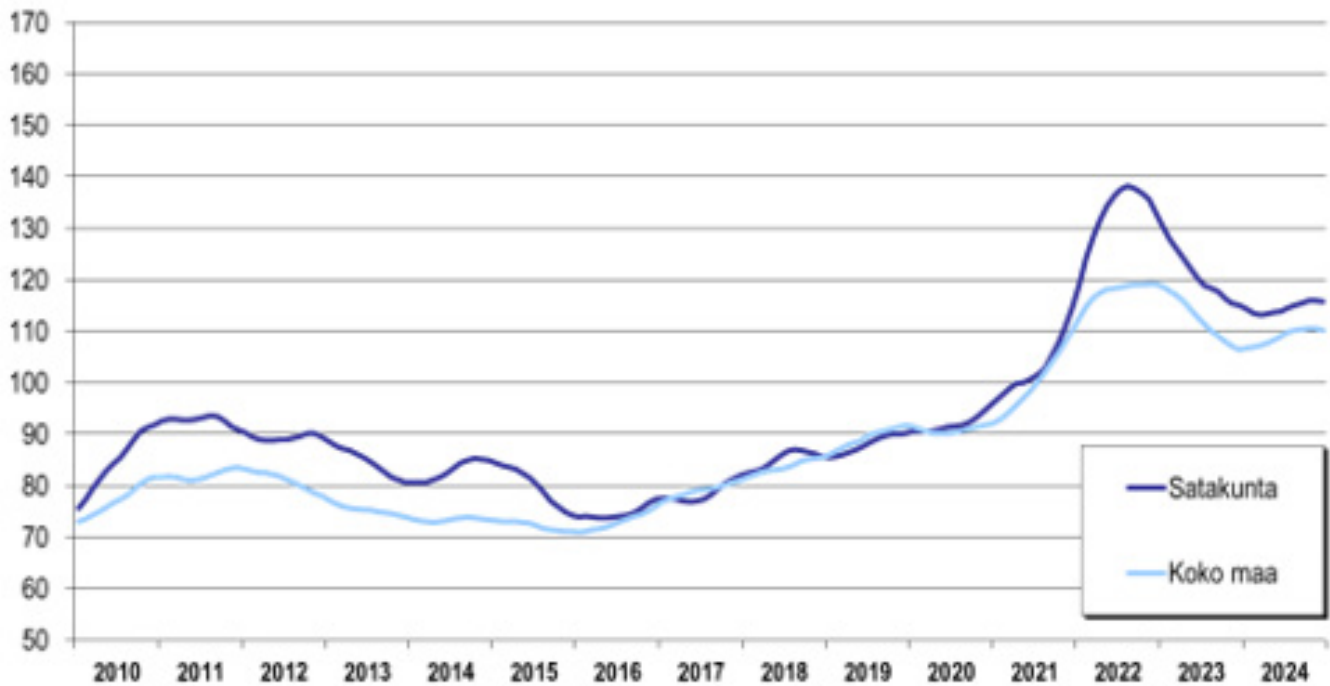

Teknologiateollisuuden alatoimialojen liikevaihdon kehitys Satakunnassa (2021=100)

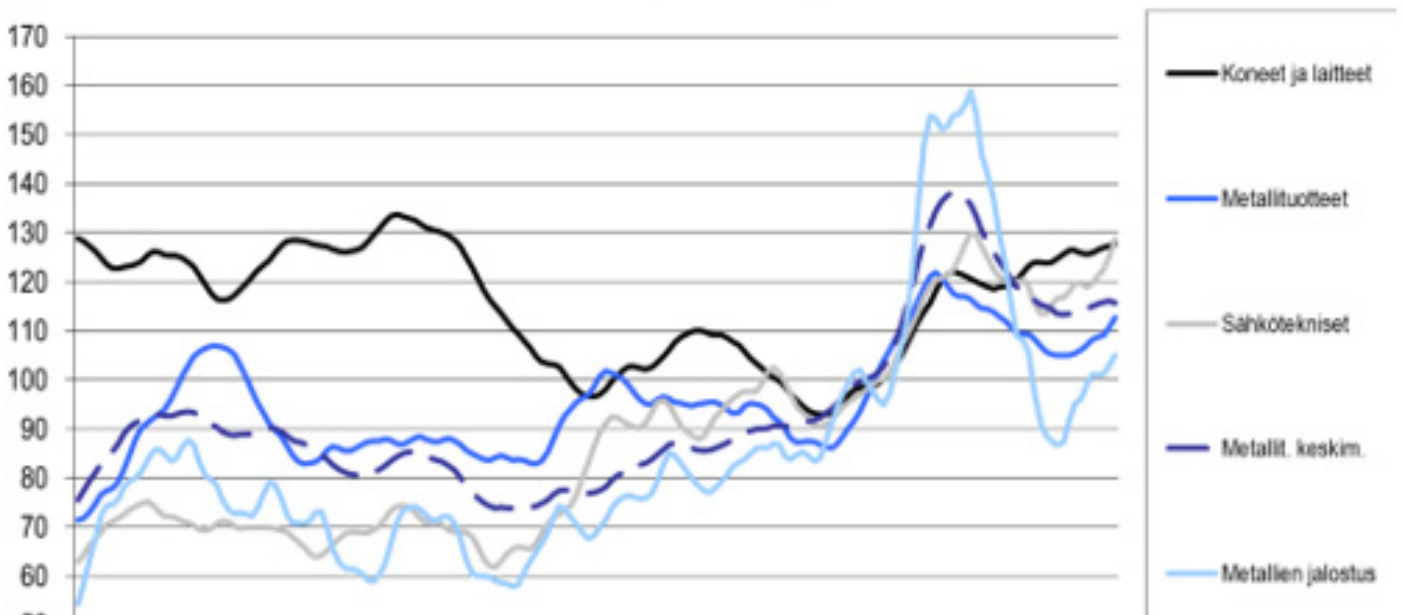

Teknoliateollisuuden viennin kehitys Satakunnassa ja koko maassa (2021=100)

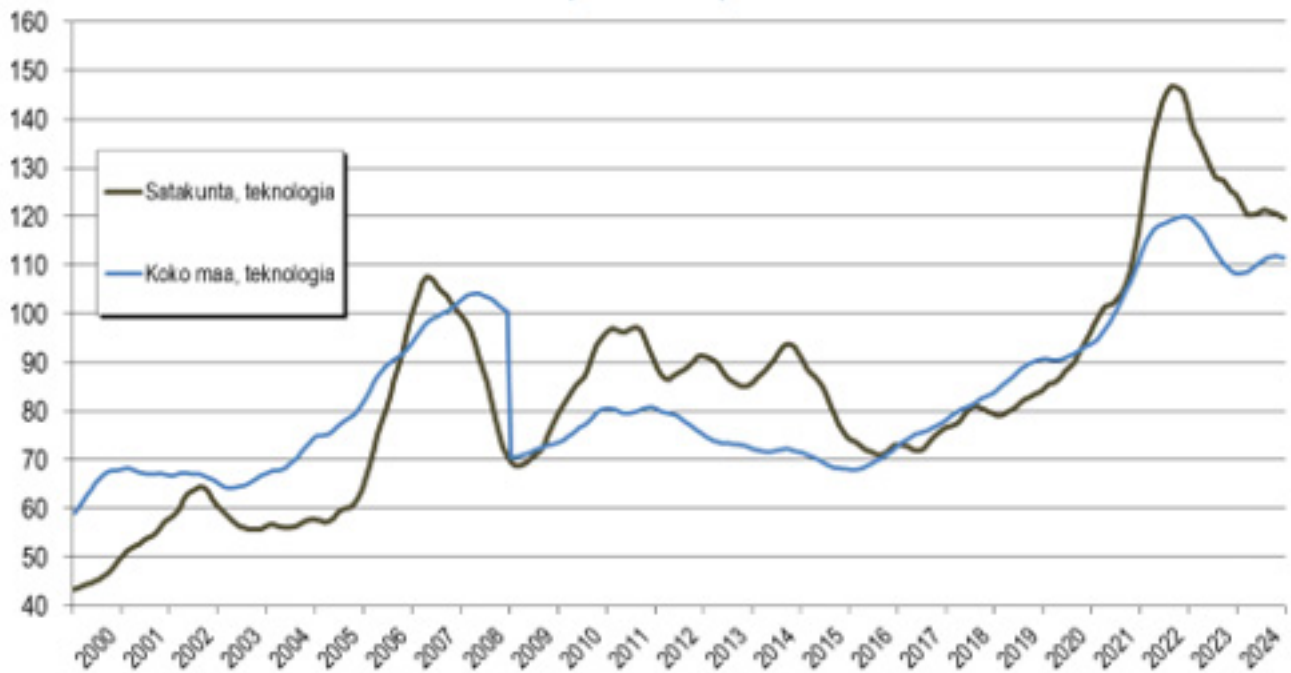

Teknoliateollisuuden henkilöstömäärän kehitys Satakunnassa (2021=100)

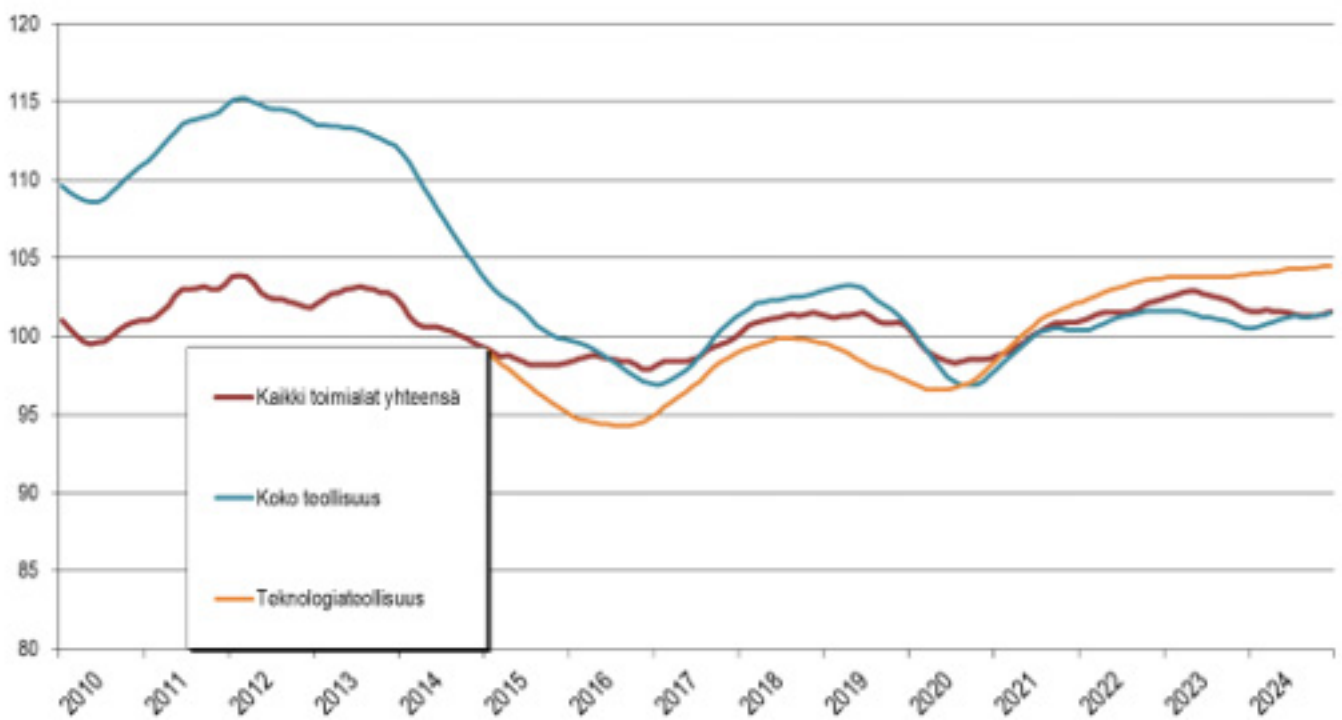

Satakunnan talouskehitys heinä-joulukuu 2024: metallien jalostus

Metallien jalostuksen liikevaihdon romahdus on jatkunut ainakin vuoden 2024 loppuun saakka. Taustalla vaikuttaa tuottajahintojen voimakas lasku, joka on seurausta hiipuneesta talouskehityksestä. Valtakunnallisestikin alan liikevaihto laski yhä jonkin verran vuoden 2024 jälkipuolella. Liikevaihdon laskusta ainakin osa on tullut laskevista hinnoista, ja itse tuotantomäärät ovat supistuneet loivemmin, jos ollenkaan. Ainakin nikkelin hinta on ollut selvästi laskussa, mutta kuparin jo ajoittain nousussa. Yrityskohtaisesti tilanne toki vaihtelee. Liikevaihtoa suotuisampaan kehitykseen viittaa henkilöstömäärän nousu koko heinä-joulukuun ajan.

Teknologiateollisuus ry:n mukaan toimialan yhteenlaskettu tuotannon määrä (liikevaihto deflatoituna tuottajahintojen muutoksella) oli viime vuoden tammi-marraskuussa kolme prosenttia pienempi kuin vuoden 2023 vastaavalla ajanjaksolla. Henkilöstö kasvoi viime vuonna silti prosentilla verrattuna vuoden 2023 keskiarvoon.

Metallien jalostuksen liikevaihdon kehitys Satakunnassa ja koko maassa (2021=100)

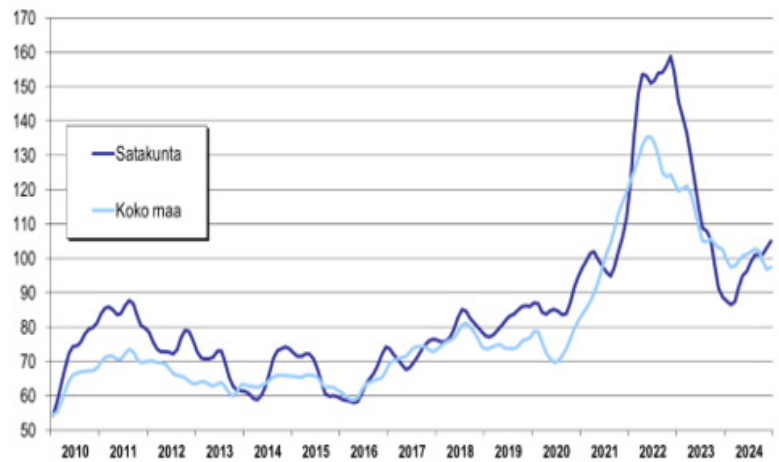

Metallien jalostuksen henkilöstömäärän kehitys Satakunnassa (2021=100)

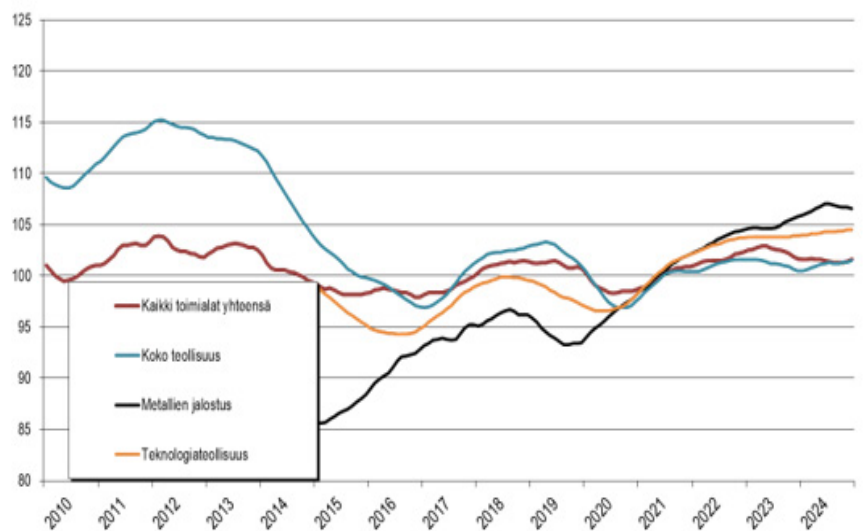

Vertailu III-IV nelj. 2024 ja III-IV nelj. 2023 %-muutos edellisvuoden vastaavaan ajankohtaan verrattuna	Liikevaihto		Henkilöstö
	Satakunta	Koko maa	Satakunta
24 Metallien jalostus III neljännes 2024 vs. III neljännes 2023	-8,1 %	1,8 %	2,5 %
IV neljännes 2024 vs. IV neljännes 2023	-7,5 %	-6,4 %	0,7 %
2. puolivuosi; III ja IV nelj. 2024 vs. 2023	-7,8 %	-2,3 %	1,6 %

Satakunnan talouskehitys heinä-joulukuu 2024: metallituotteiden valmistus

Metallituotteiden valmistuksen liikevaihto kääntyi kasvuun vuoden 2024 loppupuolella Satakunnassa. Valtakunnallisesti liikevaihtoa on painanut alas tuottajahintojen lasku. Heikointa kehitys oli syyskesällä. Ainakin Satakunnassa henkilöstö väheni yhä selvästi koko loppuvuoden ajan.

Teknologiatoimiala ry:n mukaan kone- ja metallituoteteollisuuden yritysten saamien uusien tilausten arvo oli loka-joulukuussa 78 % suurempi kuin edellisellä neljänneksellä. Vuoden 2023 vastaavaan ajanjaksoon verrattuna saatujen uusien tilausten arvo nousi 40 %. Nousua selittää suurelta osin neljännekselle kohdistunut, arvoltaan erittäin suuri laivatilaus sekä muutama muu suurempi tilaus.

Tilaukseen arvo oli joulukuun lopussa 11 % suurempi kuin syyskuun lopussa ja kolme prosenttia suurempi kuin vuoden 2023 joulukuussa. Huomattavaa on

edelleen telakoiden suuri osuus tilaukseen kokonaisarvosta. Viime vuoden lopun tilauskehityksen perusteella kone- ja metallituoteteollisuuden yritysten liikevaihton arvioidaan kääntyvän vähitellen nousuun kuluvan vuoden aikana. Maamme kone- ja metallituoteteollisuuden yritysten henkilöstö laski viime vuonna 0,4 % verrattuna vuoden 2023 keskiarvoon.

Metallituotteiden valmistuksen liikevaihdon kehitys Satakunnassa ja koko maassa (2021=100)

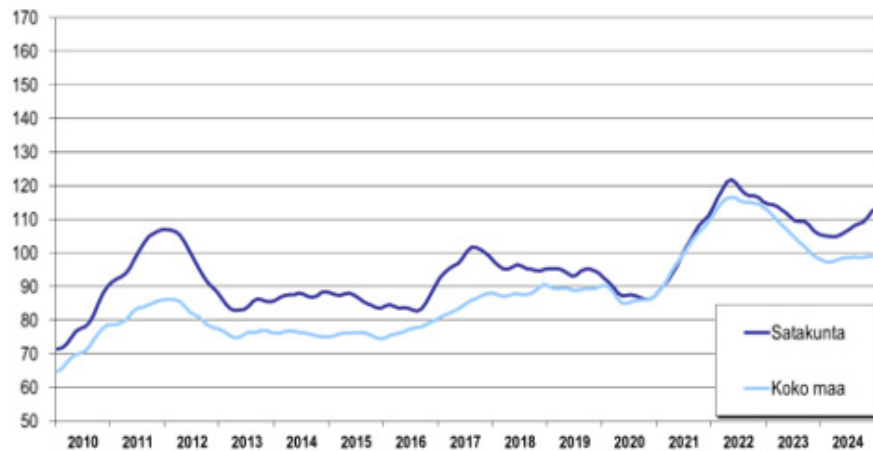

Metallituotteiden valmistuksen henkilöstömäärän kehitys Satakunnassa (2021=100)

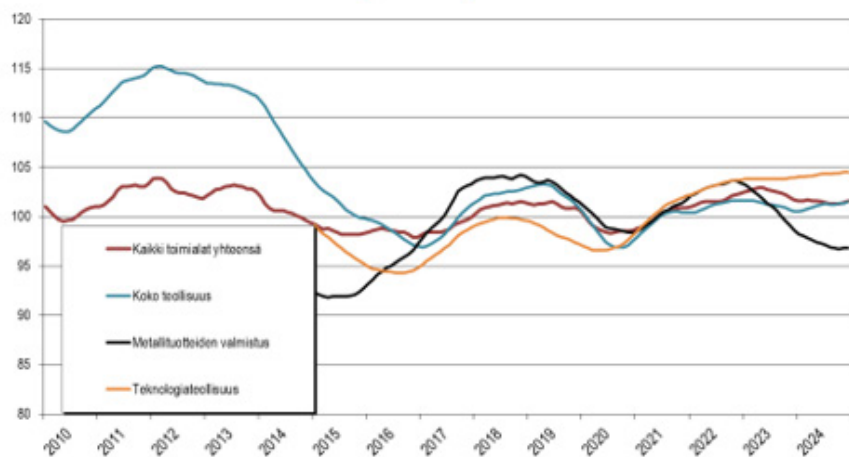

Vertailu III-IV nelj. 2024 ja III-IV nelj. 2023 %-muutos edellisvuoden vastaavaan ajankohtaan verrattuna	Liikevaihto		Henkilöstö
	Satakunta	Koko maa	Satakunta
25 Metallituotteiden valmistus III neljännes 2024 vs. III neljännes 2023	-1,0 %	-3,7 %	-4,3 %
IV neljännes 2024 vs. IV neljännes 2023	5,1 %	0,0 %	-3,2 %
2. puolivuosi; III ja IV nelj. 2024 vs. 2023	2,1 %	-1,9 %	-3,8 %

Satakunnan talouskehitys heinä-joulukuu 2024: koneiden ja laitteiden valmistus

Satakunnan koneiden ja laitteiden valmistus kärsi merkittävästi koronakriisistä, mutta toipuminen käynnistyi vahvana vuoden 2021 lopussa. Konepajateollisuuden tilanne on ollut Satakunnassa muutenkin haastava muutaman viime vuoden ajan, sillä jokunen merkittävä valmistaja on kohdannut kysyntähäiriöitä. Vahvan alkuvuoden jälkeen liikevaihto laski vuoden 2024 heinä-joulukuussa lähinnä kehon syyskesän johdosta. Liikevaihdon taso jää edelleen alle vuoden 2014 huipputasoon reaalisesti, eli alan tuotannossa on elpymisvaraa edelleen. Henkilöstömäärä laski heinä-syyskuussa, mutta kasvoi jälleen vähän aivan vuoden lopussa.

Koko maassa keskimäärin koronakriisi piti liikevaihdon tiukassa laskussa vuoden 2021 kevääseen saakka, jolloin monen muun alan tavoin rivakka elpyminen käynnistyi. Ripeää kasvua riitti vain vuoden 2023 loppuun saakka, sillä alkuvuodesta 2024 liikevaihto alkoi supistua. Pudotus jatkui myös vuoden lopussa, vaikka tuottajahinnat ovat nousseet hieman.

Koneiden ja laitteiden valmistuksen liikevaihdon kehitys Satakunnassa ja koko maassa (2021=100)

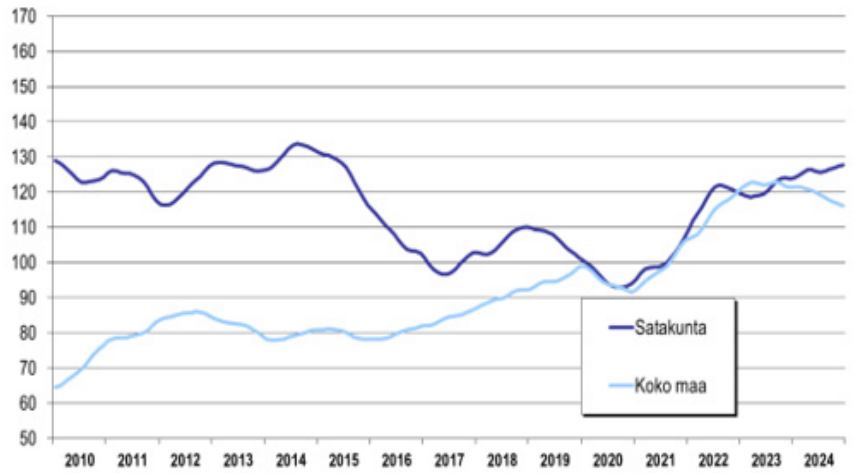

Koneiden ja laitteiden valmistuksen henkilöstömäärän kehitys Satakunnassa (2021=100)

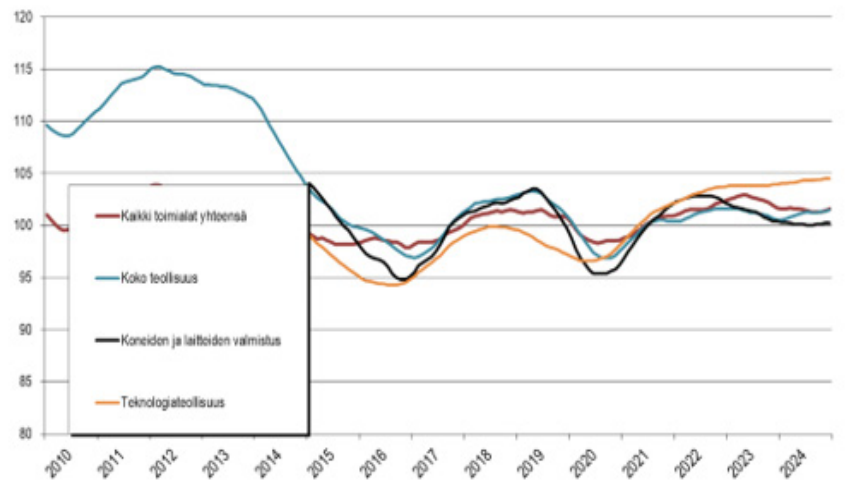

Vertailu III-IV nelj. 2024 ja III-IV nelj. 2023 %-muutos edellisvuoden vastaavaan ajankohtaan verrattuna	Liikevaihto		Henkilöstö
	Satakunta	Koko maa	Satakunta
28 Koneiden ja laitteiden valmistus III neljännes 2024 vs. III neljännes 2023	-4,3 %	-4,5 %	-2,2 %
IV neljännes 2024 vs. IV neljännes 2023	-0,7 %	-2,7 %	0,7 %
2. puolivuosi; III ja IV nelj. 2024 vs. 2023	-2,4 %	-3,6 %	-0,8 %

Satakunnan talouskehitys heinä-joulukuu 2024: elektroniikka- ja sähkötuotteiden valmistus

Elektroniikka- ja sähkötuotteiden valmistuksen liikevaihto kääntyi jälleen nopeaan nousuun vuoden 2024 loka-joulukuussa. Maassa keskimäärin liikevaihto kasvoi rajusti koko loppuvuoden ajan, vaikka tuottajahinnat ovat nousseet maltillisesti. Siten tuotantomäärät lienevät kohonneet selvästi. Satakunnassa suhdannetilanteeseen nähden suotuisan kehityksen taustalla vaikuttaa se, että osa automaatio- ja robotiikka- alan yrityksistä sijoittuu tälle toimialalle ja niiden kasvu on ollut ajoittain hyvin nopeaa. Satakunnassa henkilöstöä lisättiin aavistuksen vuoden 2024 loppupuoliskolla.

Teknologiateollisuus ry:n mukaan maamme elektroniikka- ja sähköteollisuudessa sekä uusien tilausten että tilauskannan arvo nousivat loka-joulukuussa edelliseen neljännekseen verrattuna. Alalle ovat olleet viime vuosina tyypillisiä voimakkaat tilausvaihtelut vuosineljännesten välillä.

Teknologiateollisuuden tilauskantatiedustelussa mukana olevat elektroniikka- ja sähköteollisuuden yritykset Suomessa saivat uusia tilauksia loka-joulukuussa arvoltaan 24 % enemmän kuin heinä-syyskuussa ja 14 % enemmän kuin vastaavalla ajanjaksolla vuonna 2023. Tilauskannan arvo oli joulukuun lopussa 14 % suurempi kuin

Elektroniikka- ja sähkötuotteiden valmistuksen liikevaihdon kehitys Satakunnassa ja koko maassa (2021=100)

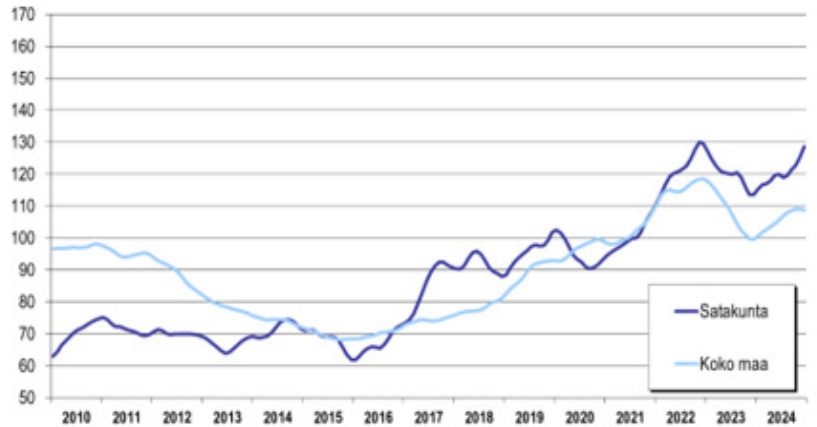

Elektroniikka- ja sähkötuotteiden valmistuksen henkilöstömäärän kehitys Satakunnassa (2021=100)

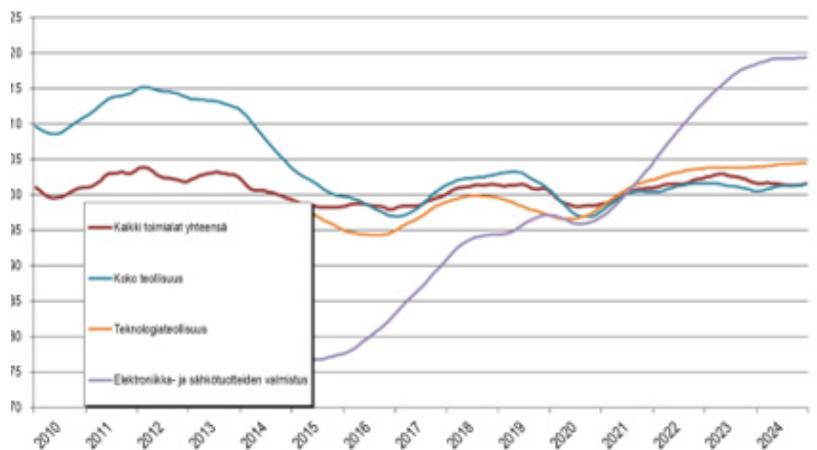

syyskuun lopussa ja 16 % korkeampi kuin vuoden 2023 joulukuussa.

Viime vuoden lopun tilauskehityksen perusteella elektroniikka- ja sähköteollisuuden yritysten liikevaihdon arvioidaan kääntyvän nousuun seuraavan puolen vuoden aikana. Elektroniikka- ja sähköteollisuuden yritysten henkilöstö koko maassa keskimäärin väheni viime vuonna 1,5 % verrattuna vuoden 2023 keskiarvoon.

Vertailu III-IV nelj. 2024 ja III-IV nelj. 2023	Liikevaihto		Henkilöstö
%-muutos edellisvuoden vastaavaan ajankohtaan verrattuna	Satakunta	Koko maa	Satakunta
26-27 Elektr.- ja sähkötuott. valm. III neljännes 2024 vs. III neljännes 2023	-3,7 %	10,5 %	0,6 %
IV neljännes 2024 vs. IV neljännes 2023	13,8 %	25,3 %	0,4 %
2. puolivuosi; III ja IV nelj. 2024 vs. 2023	4,4 %	17,9 %	0,5 %

Satakunnan talouskehitys heinä-joulukuu 2024: automaatio- ja robotiikka (Robocoast)

Satakunnan automaatio- ja robotiikkaklusteriin (ml. tekoäly) luetaan yli sata yritystä ja organisaatiota. Tähän tarkasteluun on valittu tilastoinnin luotettavuuden varmistamiseksi viitisenkymmentä ydinorganisaatiota, joiden toiminnasta suurin osa lukeutuu alaan.

Automaatio- ja robotiikka-alan yritysten liikevaihto aleni merkittävästi vuoden 2024 heinä-joulukuussa. Taustalla saattaa piillä osin tilausten laskutusaikataulut. Henkilöstömäärä on kuitenkin kohonnut hieman loppuvuoden aikana. Tämä viittaa tuotannon muutosten olevan huomattavasti vähäisempiä kuin liikevaihdon muutoksesta voisi päätellä. Pitkällä aikavälillä ala on ollut yksi kovimmista kasvajista sekä liikevaihdossa että henkilöstömäärässä. Loppuvuonna henkilöstömäärän kehitys oli sekä teollisuuden että kaikkien yritysten keskitasoa suotuisampaa.

Automaatio- ja robotiikka-alan, koko teollisuuden ja kaikkien toimialojen liikevaihdon kehitys Satakunnassa (2021=100)

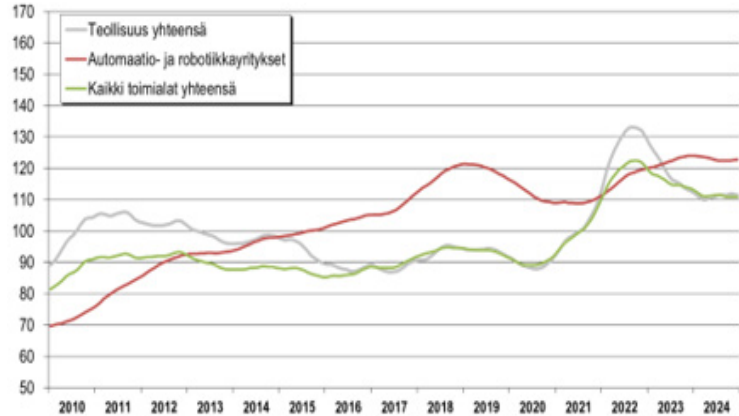

Automaation ja robotiikan henkilöstömäärän kehitys Satakunnassa (2021=100)

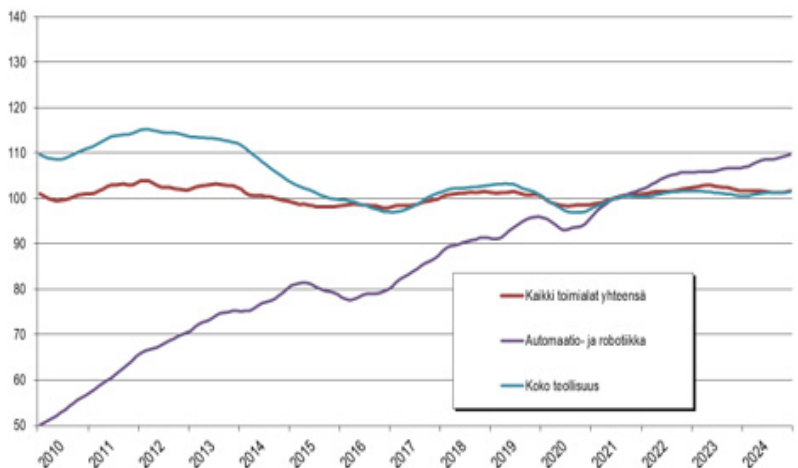

Vertailu III-IV nelj. 2024 ja III-IV nelj. 2023	Liikevaihto	Henkilöstö
%-muutos edellisvuoden vastaavaan ajankohtaan verrattuna	Satakunta	Satakunta
Automaatio- ja robotiikka (Robocoast) III neljännes 2024 vs. III neljännes 2023	-25,1 %	1,6 %
IV neljännes 2024 vs. IV neljännes 2023	-23,7 %	2,3 %
2. puolivuosi; III ja IV nelj. 2024 vs. 2023	-24,4 %	1,9 %

Satakunnan talouskehitys heinä-joulukuu 2024: automaatio- ja robotiikka (robocoast)

Satakunnassa toimii n. 52 puhtaasti automaatio- ja robotiikka-alaan keskittyvää yritystä.

Automaatio- ja robotiikka-alan, koko teollisuuden ja kaikkien toimialojen liikevaihdon kehitys Satakunnassa (2021=100)

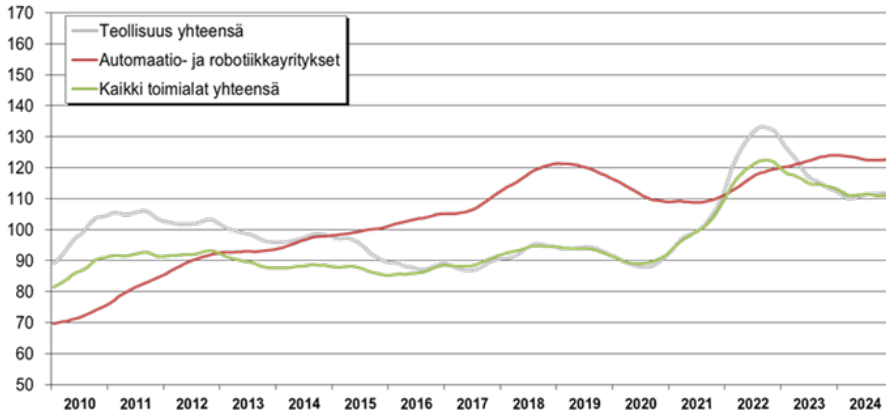

HUOM! Luvut ovat minimiarvioita. Koko yli sadan organisaation klusterin liikevaihto ja työllistävyys ovat korkeampia. Klusteri sisältää myös tekoälyyn keskittyvät yritykset.

Liikevaihdon kasvu 2010-2024 81,0 %

Toimialat keskimäärin 27,8 %
Teollisuus keskimäärin 12,3 %

Henkilöstön kasvu 2010-2024 102,8 %

Toimialat keskimäärin 2,4 %
Teollisuus keskimäärin -7,5 %

Palkkasumman kasvu 2010-2017 61,4 %

Toimialat keskimäärin 9,6 %
Teollisuus keskimäärin 0,0 %

Automaatio- ja robotiikka-alan ydinyritykset tuottivat liikevaihtoa v. 2024

345 milj. €

Automaatio- ja robotiikka-alan ydinyritykset maksoivat palkkoja Satakunnassa v. 2017

56 milj. €

Automaatio- ja robotiikka-alan ydin-yrityksissä tehtiin Satakunnassa v. 2024

1248 htv

Robocoast 7-12/24 vs. 7-12/53:

Liikevaihto -24,4 %
Henkilöstömäärä +1,9 %

Automaatio- ja robotiikka-alan kasvu on ollut merkittävää ja sillä on potentiaalia alueen talouskasvuun.

Satakunnan talouskehitys heinä-joulukuu 2024: meriteollisuus

Satakunnan meriklusteriin luetaan tässä yhteydessä noin 40 alueella toimivaa meriteollisuuden kone- ja laitevalmistajaa sekä telakkaa. Laivanrakennuksessa Rauma Marine Constructions Oy:llä (RMC) on tällä hetkellä vankka tilauskanta. Mäntyluodon telakan tilanne näyttäisi olevan vakautumassa uuden omistajan myötä. Meri-Porin teollisuusalueen ajoittaisesta nousujohteisesta kehityksestä päätellen Mäntyluodon telakan kehitys on piristynyt.

Meriteollisuuden liikevaihdon nousu jatkui yhä vuoden 2024 heinä-joulukuussa. Myös henkilöstöä on lisätty selvästi.

Tasmanian matkustaja-autolautojen lisäksi RMC rakentaa Suomen merivoimille neljän monitoimikorvetin laivuetta. Tilauskannan arvo on noin 1,4 miljardia euroa ja työllistämisaikutus yli 7 000 henkilötyövuotta. Ensimmäinen alus Tasmanian liikenteeseen luovutettiin viime vuoden elokuussa.

RMC:n verkostomainen toimintatapa luo kuitenkin haasteen tilastoinnin luotettavuuteen.

Meriklusterin ja koko teollisuuden liikevaihdon kehitys Satakunnassa (2021=100)

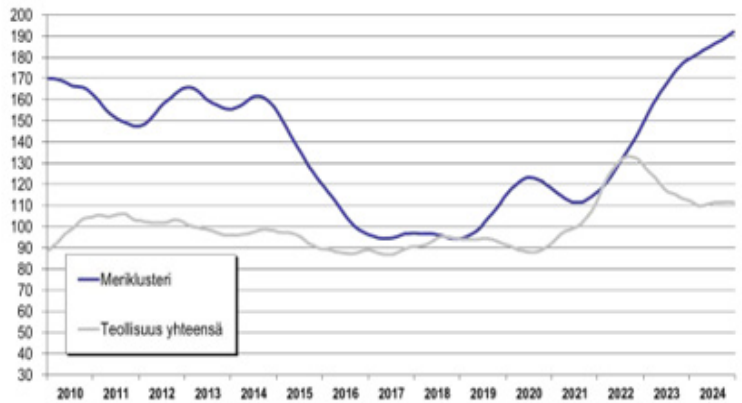

Meriteollisuuden henkilöstömäärän kehitys Satakunnassa (2021=100)

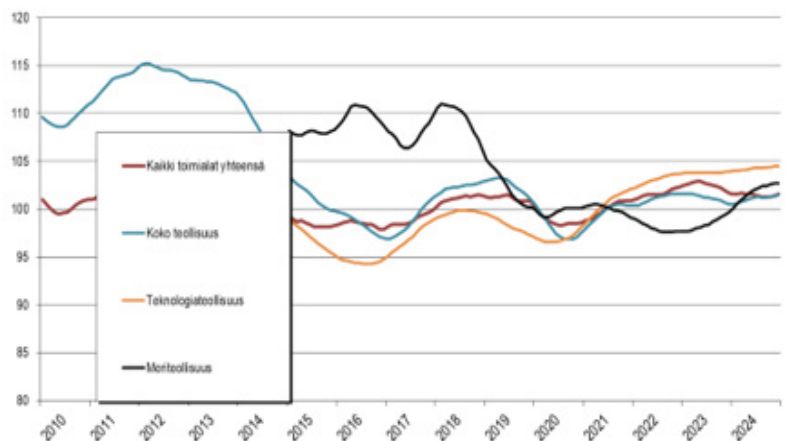

Vertailu III-IV nelj. 2024 ja III-IV nelj. 2023	Liikevaihto	Henkilöstö
%-muutos edellisvuoden vastaavaan ajankohtaan verrattuna	Satakunta	Satakunta
Meriteollisuusklusteri III neljännes 2024 vs. III neljännes 2023	7,5 %	5,5 %
IV neljännes 2024 vs. IV neljännes 2023	5,4 %	4,0 %
2. puolivuosi; III ja IV nelj. 2024 vs. 2023	6,4 %	4,7 %

Satakunnan talouskehitys heinä-joulukuu 2024: Pori-Huittinen-teollisuusvyöhyke

Pori-Huittinen-teollisuusvyöhyke koostuu noin 700:sta teollisuus- ja insinööripalveluyrityksestä, jotka toimivat Porin Reposaaresta Huittisiin ulottuvalla vyöhykkeellä. Mukana ovat myös Noormarkku sekä Porin keskusta ja lähiöt.

Teollisuusvyöhykkeellä liikevaihto aleni yhä selvästi vuoden 2024 alkupuoliskolla. Ainakin metallien jalostuksessa liikevaihto on pudonnut hintojen laskun myötä. Myös muun teollisuuden kehitys on ainakin osin alavireistä. Sen sijaan liike-elämän palveluiden kehitys on ollut edelleen suhteellisen suotuisaa, ja tämä pätee mahdollisesti myös insinööripalveluyrityksiin.

Liikevaihdon laskusta pääosa on alueella vahvan metallien jalostuksen tuottajahintojen laskua. Itse tuotannon määrä ei liene pudonnut ainakaan kovin paljon, jos ollenkaan.

Pori-Huittinen-teollisuusvyöhykkeen ja koko teollisuuden liikevaihdon kehitys Satakunnassa (2021=100)

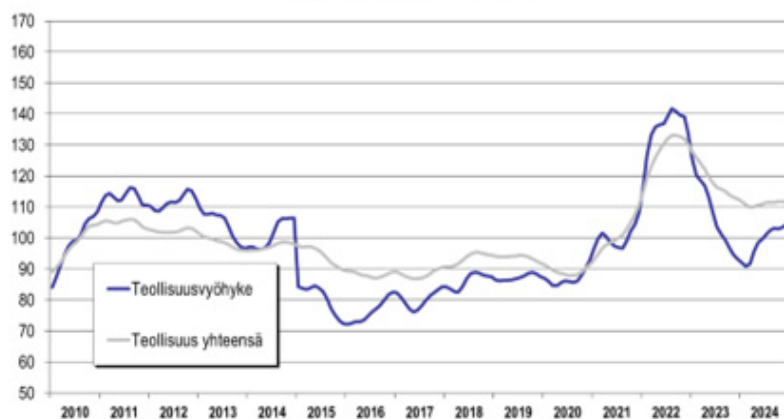

Pori-Huittinen-teollisuusvyöhykkeen henkilöstömäärien kehitys (2021=100)

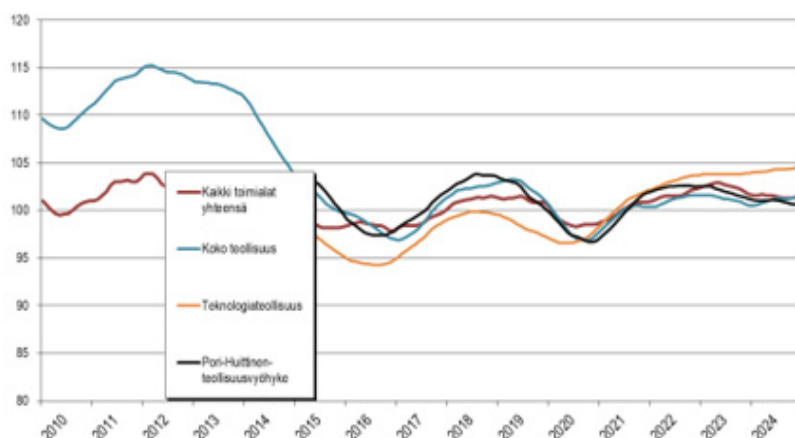

Vertailu III-IV nelj. 2024 ja III-IV nelj. 2023	Liikevaihto	Henkilöstö
%-muutos edellisvuoden vastaavaan ajankohtaan verrattuna	Satakunta	Satakunta
Pori-Huittinen-teollisuusvyöhyke III neljännes 2024 vs. III neljännes 2023	-5,2 %	-0,7 %
IV neljännes 2024 vs. IV neljännes 2023	-6,0 %	-0,6 %
2. puolivuosi; III ja IV nelj. 2024 vs. 2023	-5,6 %	-0,7 %

Satakunnan talouskehitys heinä-joulukuu 2024: Meri-Porin teollisuusalue

Meri-Porin teollisuusalue koostuu noin 170 yrityksestä, jotka toimivat Porin Mäntyluodon, Kirrisannan, Reposaaren, Tahkoluodon, Ahlaisten ja Lampin alueella. Meriteollisuudella on vahva rooli telakan ansiosta. Kaanaa ja entinen Venatorin alue eivät sisälly alueen tietoihin.

Pitkään jatkunut alavireinen kehitys päättyi vuoden 2021 alussa. Mäntyluodon telakan kehitys lienee myönteisten lukujen takana ja telakka näyttääkin saaneen uutta puhtia omistajanvaihdoksen myötä. Alueella on myös mm. energian tuotantoa. Kausittaisten vaihtelujen jälkeen liikevaihtoon kirjattiin vuosi sitten keväällä jo selvää kasvua. Vuoden 2024 heinä-joulukuussa liikevaihto kohosikin jo rajusti. Tilausten laskutusaikataulut saattavat selittää suurta kausivaihtelua. Huomionarvoista on se, että vajaan 10 vuoden takainen liikevaihto saadaan tällä hetkellä aikaiseksi puolta pienemmällä henkilöstöllä. Henkilöstömäärä supistui edelleen jonkin verran vuoden jälkimmäisellä puoliskolla.

Meri-Porin teollisuusalueen (Mäntyluoto, Reposaari, Tahkoluoto ja Ahlainen) ja koko teollisuuden liikevaihdon kehitys Satakunnassa (2021=100)

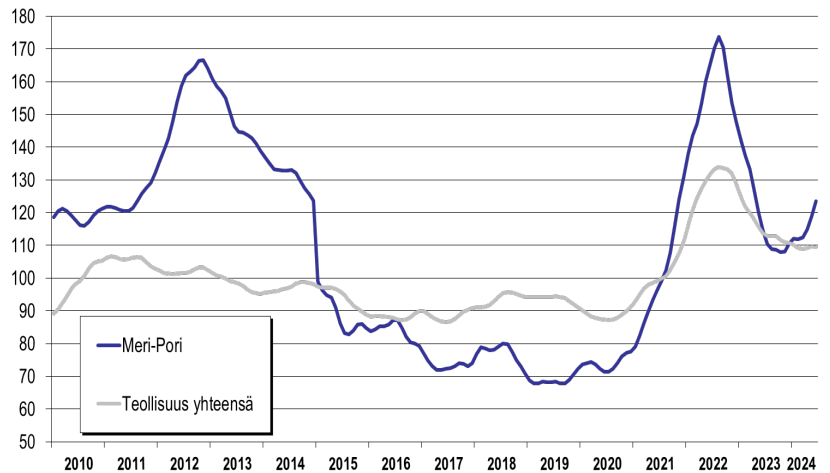

Meri-Porin teollisuusalueen (pl. Venator) henkilöstömäärien kehitys Satakunnassa (2021=100)

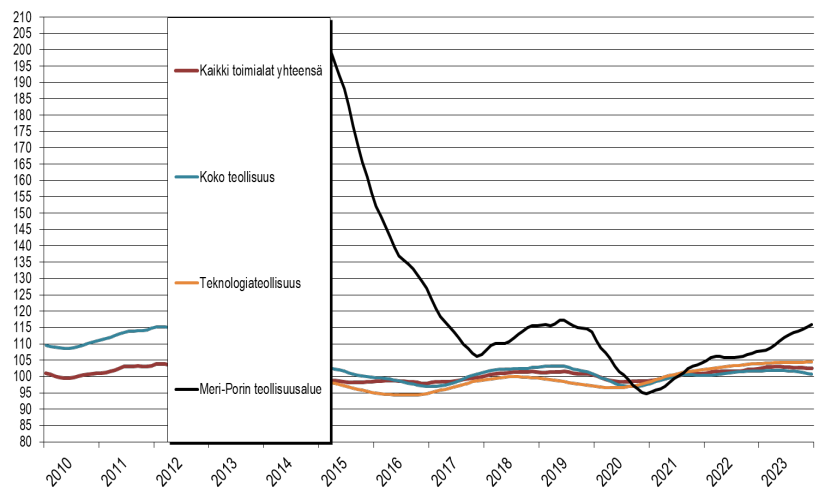

Vertailu III-IV nelj. 2024 ja III-IV nelj. 2023	Liikevaihto	Henkilöstö
%-muutos edellisvuoden vastaavaan ajankohtaan verrattuna	Satakunta	Satakunta
Meri-Porin teollisuusalue (ei sis. Venatoria) III neljännes 2024 vs. III neljännes 2023	46,3 %	-2,8 %
IV neljännes 2024 vs. IV neljännes 2023	31,8 %	-6,1 %
2. puolivuosi; III ja IV nelj. 2024 vs. 2023	38,8 %	-4,4 %

Satakunnan talouskehitys heinä-joulukuu 2024: rakentaminen

Rakentamisessa on jo pitkään vallinnut voimakkaasti hiipuva suhdannekuva. Satakunnan rakentamisen liikevaihto kääntyi kuitenkin kasvuun pitkästä ajasta viime vuoden viimeisellä neljänneksellä. Henkilöstömäärä aleni silti edelleen huomattavasti. Maassa keskimäärin rakennusalan liikevaihdon kehitys jatkui alavireisenä.

Rakennusteollisuus RT ry:n kevään suhdannekatsauksen mukaan maamme rakennustuotanto mataa historiallisen matalalla tasolla, mutta rakennusinvestoinnit eivät enää supistu. Tämän vuoden ennuste kaikille rakentamisen lajeille on positiivinen. Kasvu kuitenkin käynnistyy varovaisesti ja suuressa epävarmuudessa. Jos kauppasota kiihtyy, rakentamisen elpyminen jää lyhytaikaiseksi. EK:n mukaan maamme rakentamisen luottamusindikaattori vahvistui hieman huhtikuussa, mutta sen taso on yhä heikko. Huhtikuun saldoluku on -31, kun maaliskuun lukema oli -35. Luottamusindikaattori on tuntuvasti alle pitkän aikavälin keskiarvonsa (-8).

Rakentamisen liikevaihdon kehitys Satakunnassa ja koko maassa (2021=100)

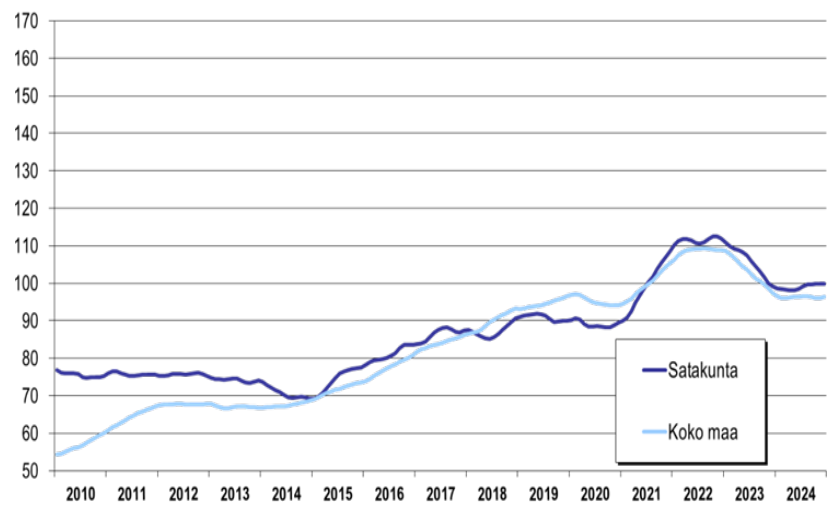

Rakentamisen henkilöstömäärän kehitys Satakunnassa (2021=100)

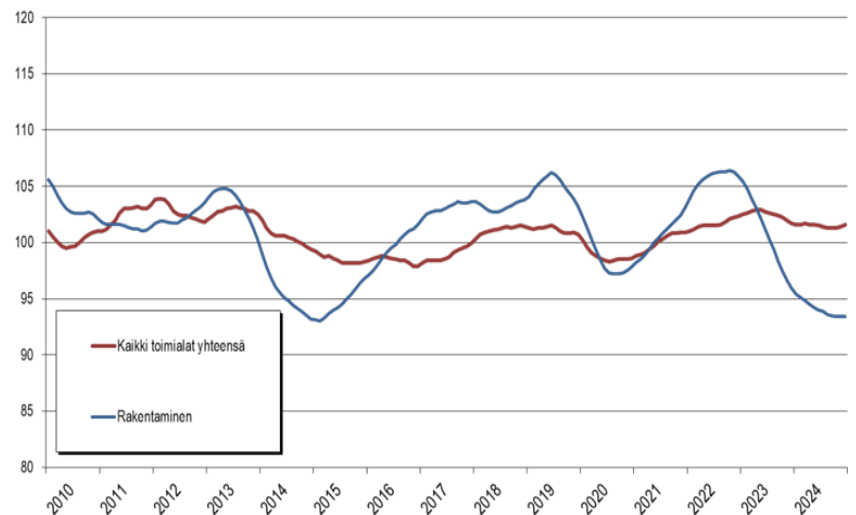

Vertailu III-IV nelj. 2024 ja III-IV nelj. 2023 <i>%-muutos edellisvuoden vastaavaan ajankohtaan verrattuna</i>	Liikevaihto		Henkilöstö
	Satakunta	Koko maa	Satakunta
F Rakentaminen III neljännes III neljännes 2024 vs. III neljännes 2023	-2,8 %	-1,4 %	-4,7 %
IV neljännes 2024 vs. IV neljännes 2023	2,2 %	-3,1 %	-3,6 %
2. puolivuosi; III ja IV nelj. 2024 vs. 2023	-0,3 %	-2,3 %	-4,2 %

Satakunnan talouskehitys heinä-joulukuu 2024: palvelut (kauppa, majoitus- ja ravitsemistoiminta, liike-elämän palvelut, luovat alat sekä yksityinen SOTE)

Satakunnan palvelualojen kehitys jatkui vuoden 2024 heinä-joulukuussa edelleen vaihtelevana. Liikevaihdon nousu on jatkunut liike-elämän palveluissa, mutta myös luovien alojen liikevaihto alkoi kasvaa. Kaupan liikevaihto laski hieman ja henkilöstöäkin vähennettiin. Majoitus- ja ravitsemistoiminnan liikevaihto aleni jälleen. Liike-elämän palveluiden liikevaihdon nousu jatkui. Yksityisen SOTEn henkilöstömäärä aleni poikkeuksellisesti.

Palvelualojen yhteenlaskettu henkilöstömäärä (pl. luovat alat) laski jonkin verran heinä-joulukuussa. Kehitys oli toimialojen keskiarvoa

hieman heikompaa. Laskua kirjattiin jokaisella alalla.

Maassa keskimäärin majoitus- ja ravitsemistoiminnan sekä liike-elämän palveluiden liikevaihto kasvoi jonkin verran. Kaupan liikevaihto sen sijaan supistui. Luovien alojen liikevaihdon alamäki jatkui.

EK:n mukaan maamme palvelualojen luottamus painui hieman heikompaan suuntaan huhtikuussa. Indikaattorin uusin saldoluku on +1, kun edelliskuun lukema oli +4. Luottamus on vaimeampaa kuin pitkän aikavälin keskiarvo, joka on +11.

Yritysten henkilöstömäärien kehitys Satakunnassa (2021=100)

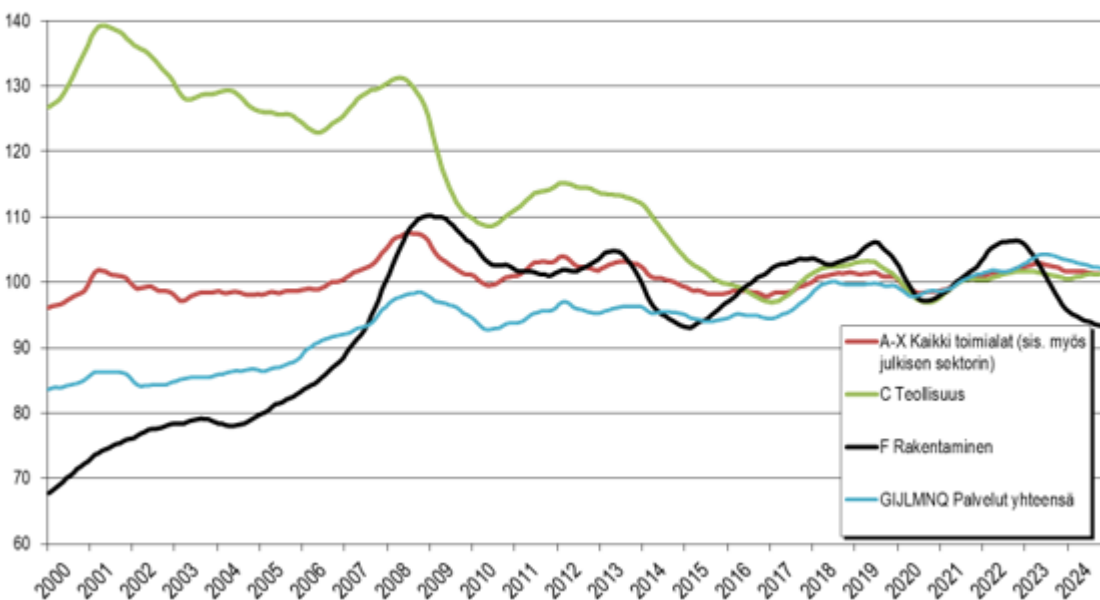

Vertailu III-IV nelj. 2024 ja III-IV nelj. 2023	Henkilöstö
<i>%-muutos edellisvuoden vastaavaan ajankohtaan verrattuna</i>	Satakunta
Palvelualat yhteensä (GIJLMNQ) III neljännes 2024 vs. III neljännes 2023	-1,6 %
IV neljännes 2024 vs. IV neljännes 2023	-1,5 %
2. puolivuosi; III ja IV nelj. 2024 vs. 2023	-1,5 %

Satakunnan talouskehitys heinä-joulukuu 2024: tukku- ja vähittäiskauppa

Satakunnassa tukku- ja vähittäiskaupan liikevaihto aleni yhän jonkin verran vuoden 2024 heinä-joulukuussa. Henkilöstömääränkin lasku jatkui loivana.

Valtakunnallisesti liikevaihdon lasku oli Satakunnan luokkaa. Liikevaihto putosi ainoana tarkastelussa olevista palvelualoista luovien alojen ohella.

EK:n mukaan maamme vähittäiskaupassa luottamus vahvistui huhtikuussa. Luottamusindikaattori kohosi +8 pisteeseen, kun maaliskuun saldoluku oli -2. Indikaattori ylitti samalla pitkän aikavälin keskiarvotasonsa (-2).

Kaupan liikevaihdon kehitys Satakunnassa ja koko maassa (2021=100)

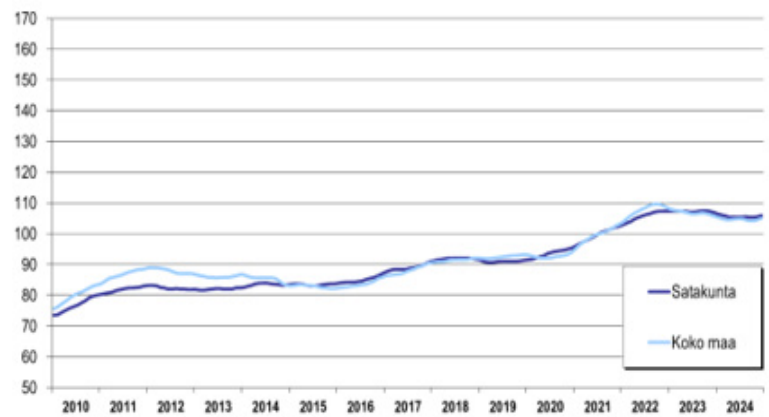

Tukku- ja vähittäiskaupan henkilöstömäärän kehitys Satakunnassa (2021=100)

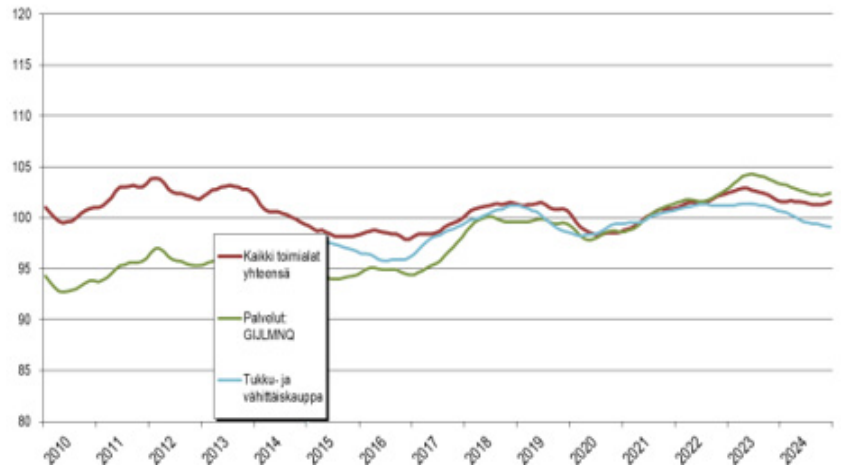

Vertailu III-IV nelj. 2024 ja III-IV nelj. 2023 <i>%-muutos edellisvuoden vastaavaan ajankohtaan verrattuna</i>	Liikevaihto		Henkilöstö
	Satakunta	Koko maa	Satakunta
G Tukku- ja vähittäiskauppa III neljännes 2024 vs. III neljännes 2023	-0,8 %	-1,3 %	-1,9 %
IV neljännes 2024 vs. IV neljännes 2023	-1,8 %	-1,3 %	-1,6 %
2. puolivuosi; III ja IV nelj. 2024 vs. 2023	-1,3 %	-1,3 %	-1,7 %

Satakunnan talouskehitys heinä-joulukuu 2024: majoitus- ja ravitsemistoiminta

Satakunnassa majoitus- ja ravitsemistoiminnan liikevaihto laski voimakkaasti korona-aikaan. Pudotus on ollut toimialojen pahimpia. Toipumisen jatkuminen näyttäisi kuitenkin edelleen odottavan itseään, sillä heinä-joulukuussa 2024 liikevaihto laski hieman. Koronaa edeltänyt tasokin on edelleen saavuttamatta, vaikka hintojen nousu on vaikuttanut osaltaan liikevaihtoa kohottavasti. Henkilöstömääräkin putosi jonkin verran. Tähän saattaa vaikuttaa ainakin osin vuokratyövoiman käytön lisääntyminen.

Maassa keskimäärin liikevaihto elpyi vauhdilla koko vuoden 2023, mutta vuoden 2024 edettyä liikevaihto valui vähitellen pakkasen puolelle. Käänne näyttäisi tapahtuneen syyskesällä ja liikevaihdon nousua on riittänyt ainakin viime vuoden loppuun asti. Satakunnasta poiketen koronaa edeltänyt taso on kuitenkin selvästi ylittynyt.

Majoitus- ja ravitsemistoiminnan liikevaihdon kehitys Satakunnassa ja koko maassa (2021=100)

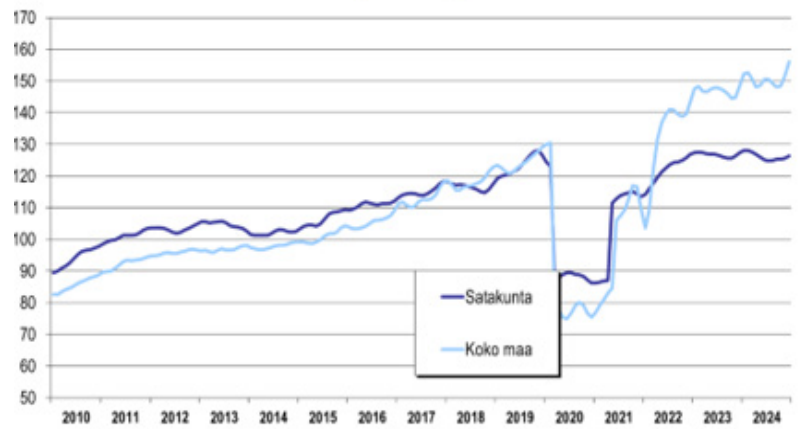

Majoitus- ja ravitsemistoiminnan henkilöstömäärien kehitys Satakunnassa (2021=100)

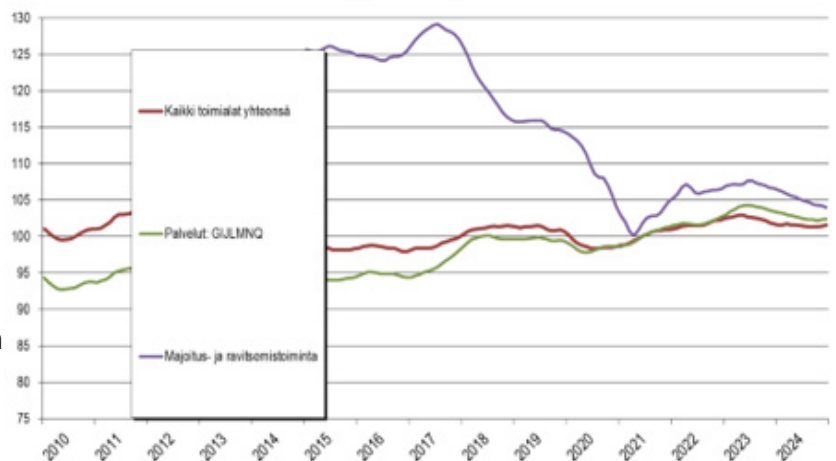

Vertailu III-IV nelj. 2024 ja III-IV nelj. 2023 <i>%-muutos edellisvuoden vastaavaan ajankohtaan verrattuna</i>	Liikevaihto		Henkilöstö
	Satakunta	Koko maa	Satakunta
I Majoitus- ja ravitsemistoiminta III neljännes 2024 vs. III neljännes 2023	-1,2 %	0,7 %	-2,9 %
IV neljännes 2024 vs. IV neljännes 2023	-0,5 %	4,6 %	-2,3 %
2. puolivuosi; III ja IV nelj. 2024 vs. 2023	-0,9 %	2,6 %	-2,6 %

Satakunnan talouskehitys heinä-joulukuu 2024: liike-elämän palvelut

Liike-elämän palveluiden (TOL JLMN) liikevaihto kääntyi monen muun alan tavoin nousuun vuoden 2021 keväällä. Kasvu jatkui nopeana läpi koko vuosien 2022 ja 2023. Nousua on riittänyt ainakin vuoden 2024 loppuun asti. Kysyntää tuki- ja suunnittelupalveluille sekä henkilöstövuokraukselle lienee edelleen ollut talouden jäähtymisestä huolimatta. Viime vuoden lopun henkilöstömäärän lasku kuitenkin viittaa osaltaan talouden laskusuhdanteeseen.

On mahdollista, että pitkällä aikavälillä joillain aloilla vuokratyövoiman käyttö on yleistynyt, mikä on näkynyt liike-elämän palveluiden henkilöstömäärän nousuna, mutta vastaavasti laskuna muilla palvelualoilla, esim. majoitus- ja ravitsemistoiminnassa.

Valtakunnallisesti alan liikevaihto kehittyi samansuuntaisesti kuin Satakunnassa ja kasvua kertyi katsauksessa tarkasteltavista palvelualoista eniten.

Liike-elämän palvelujen liikevaihdon kehitys Satakunnassa ja koko maassa (2021=100)

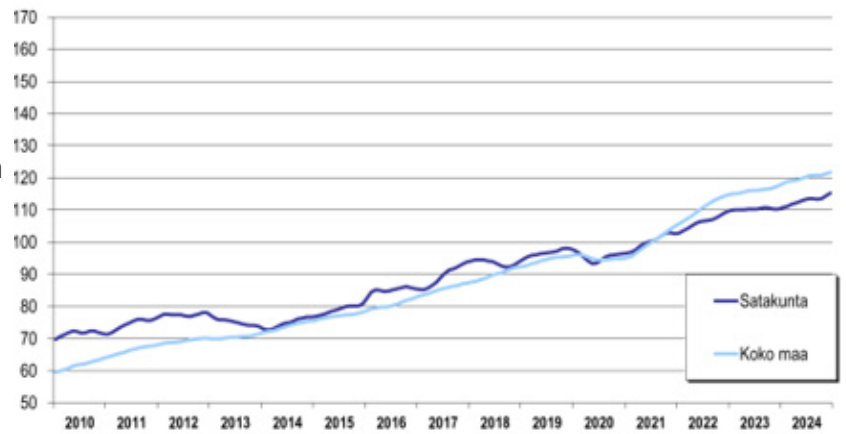

Liike-elämän palveluiden henkilöstömäärien kehitys Satakunnassa (2021=100)

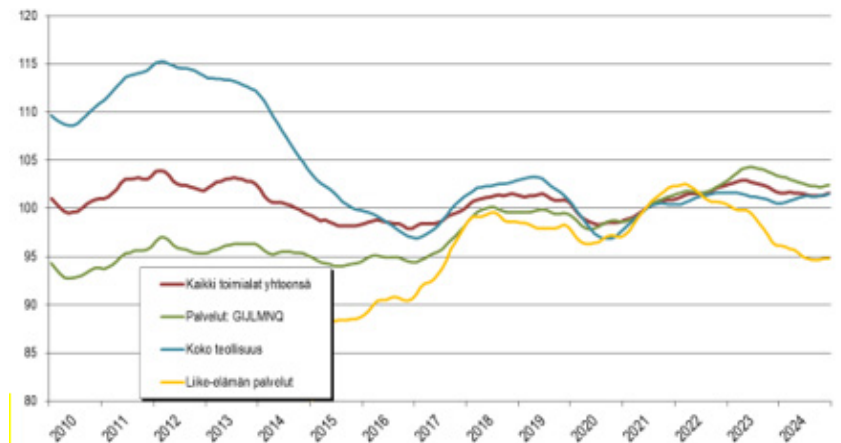

Vertailu III-IV nelj. 2024 ja III-IV nelj. 2023 %-muutos edellisvuoden vastaavaan ajankohtaan verrattuna	Liikevaihto		Henkilöstö
	Satakunta	Koko maa	Satakunta
JLMN Liike-elämän palvelut III neljännes 2024 vs. III neljännes 2023	3,0 %	4,1 %	-3,8 %
IV neljännes 2024 vs. IV neljännes 2023	4,5 %	3,7 %	-1,5 %
2. puolivuosi; III ja IV nelj. 2024 vs. 2023	3,8 %	3,9 %	-2,7 %

Satakunnan talouskehitys heinä-joulukuu 2024: luovat alat

Luoviin aloihin luetaan tässä yhteydessä joukkoviestintä, muotoilu, mainonta, taide, kulttuuriperintö, viihde, urheilu ja käsityöalat. Suhdannevaihtelut heijastuvat varsin vahvasti alan kehitykseen.

Alan liikevaihto kohosi vuoden 2024 heinä-syyskuussa Satakunnassa nopeasti. Vaikka nousu hiipuikin aivan vuoden lopussa, jäi koko jälkimmäinen vuosipuolisko plussalle. Sen sijaan henkilöstöä vähennettiin yhä. Valtakunnallisesti liikevaihto laski edelleen hieman. Taustalla vaikuttanee ainakin kuluttajien luottamuksen lasku, joka lienee pienentänyt kysyntää kulttuuri- ja taidealoilla sekä viihde-elektronikassa.

Luovien alojen liikevaihdon kehitys Satakunnassa ja koko maassa (2021=100)

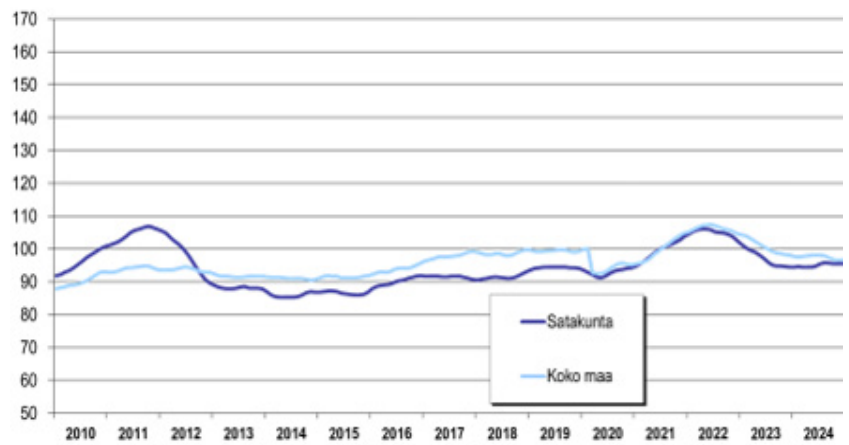

Luovien alojen henkilöstömäärien kehitys Satakunnassa (2021=100)

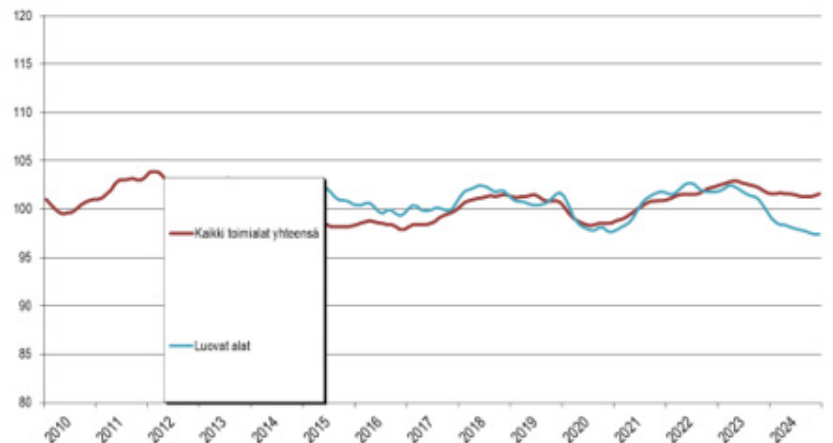

Vertailu III-IV nelj. 2024 ja III-IV nelj. 2023	Liikevaihto		Henkilöstö
<i>%-muutos edellisvuoden vastaavaan ajankohtaan verrattuna</i>	Satakunta	Koko maa	Satakunta
Luovat alat* III neljännes 2024 vs. III neljännes 2023	5,2 %	-0,6 %	-3,4 %
IV neljännes 2024 vs. IV neljännes 2023	-0,4 %	-2,2 %	-3,0 %
2. puolivuosi; III ja IV nelj. 2024 vs. 2023	2,2 %	-1,4 %	-3,2 %

Satakunnan talouskehitys heinä–joulukuu 2024: yksityiset sosiaali- ja terveystalvet

Satakunnassa yksityisten sosiaali- ja terveystalvelujen henkilöstömäärä laski poikkeuksellisesti vuoden 2024 loka-joulukuun aikana. Vielä heinä-syyskuussa alalla kirjattiin niukkaa nousua. Heikko vuoden loppu painoi koko vuoden 2024 jälkimmäisen puoliskon luvut lievästi pakkaselle. Kasvun hiipumisen enteitä oli

havaittavissa myös aiemmin, sillä vuosi sitten keväällä kasvu pysähtyi tilapäisesti.

Pitkällä aikavälillä nousu on silti ollut jo kauan toimialojen kärkiluokkaa. Ala työllistää tällä hetkellä runsaan neljänneksen enemmän väkeä kuin vuonna 2015.

Yksityisten terveystal- ja sosiaalitalveluiden henkilöstömäärän kehitys Satakunnassa (2021=100)

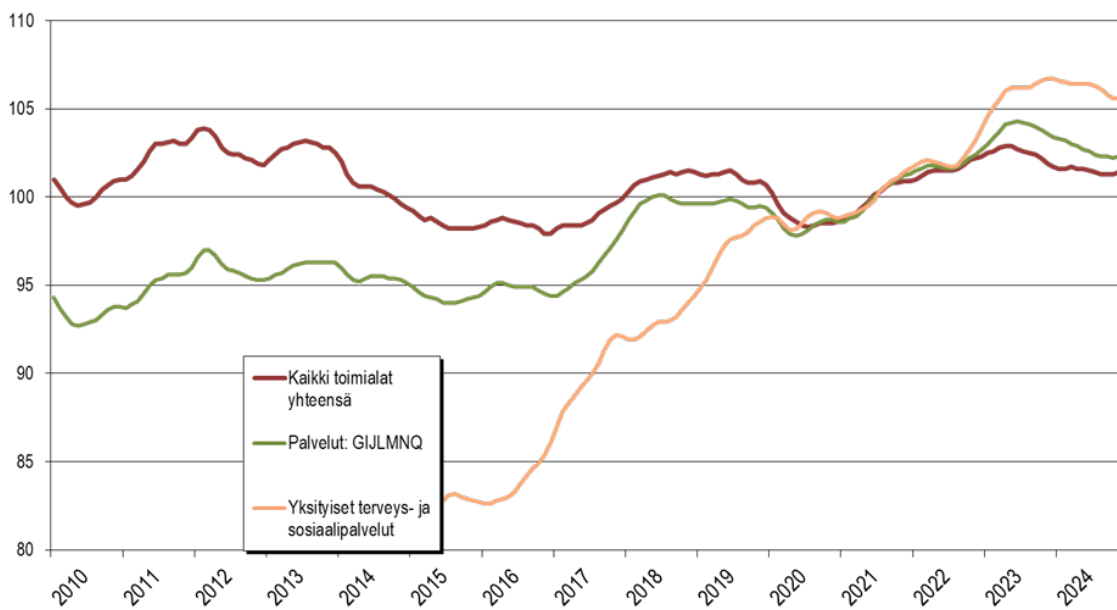

Vertailu III-IV nelj. 2024 ja III-IV nelj. 2023	Henkilöstö
%-muutos edellisvuoden vastaavaan ajankohtaan verrattuna	Satakunta
Yksityiset sosiaali- ja terveystalvet III neljännes 2024 vs. III neljännes 2023	0,3 %
IV neljännes 2024 vs. IV neljännes 2023	-1,7 %
2. puolivuosi; III ja IV nelj. 2024 vs. 2023	-0,7 %

Satakunnan talouskehitys heinä-joulukuu 2024: kehitys Satakunta vs. kehitys koko maa



KEHITYS SATAKUNTA VS. KOKO MAA KESKIMÄÄRIN

HEINÄ-JOULUKUUSSA 2024 (SATAKUNTA ALLEVIIVATTU, JOS PAREMPI):

- ▶ Kaikki toimialat yhteensä (Satakunta -2,5 % / Koko maa 0,1 %)
- ▶ Teollisuus yhteensä (Satakunta -1,8 % / Koko maa 0,8 %)
- ▶ Elintarviketeollisuus (Satakunta 3,9 % / Koko maa 2,3 %)
- ▶ Metsäteollisuus (Satakunta -6,8 % / Koko maa 0,2 %)
- ▶ Kemikaalien sekä kumi- ja muovituotteiden valmistus (Satakunta -12,1 % / Koko maa -3,4 %)
- ▶ Teknologiateollisuus yhteensä sis. telakat (Satakunta 0,1 % / Koko maa 5,4 %)
- ▶ Metallien jalostus (Satakunta -7,8 % / Koko maa -2,3 %)
- ▶ Metallituotteiden valmistus (Satakunta 2,1 % / Koko maa -1,9 %)
- ▶ Koneiden ja laitteiden valmistus (Satakunta -2,4 % / Koko maa -3,6 %)
- ▶ Elektroniikka- ja sähkötuotteiden valmistus (Satakunta 4,4 % / Koko maa 17,9 %)

Satakunnan talouskehitys heinä-joulukuu 2024: kehitys Satakunta vs. kehitys koko maa keskimäärin



Liikevaihdon toimialoittainen kehitys Satakunnassa

KEHITYS SATAKUNTA VS. KOKO MAA KESKIMÄÄRIN HEINÄ-JOULUKUUSSA 2024:

- ▶ Rakentaminen (Satakunta -0,3 % / Koko maa -2,3 %)
- ▶ Tukku- ja vähittäiskauppa (Satakunta -1,3 % / Koko maa -1,3 %)
- ▶ Majoitus- ja ravitsemistoiminta (Satakunta -0,9 % / Koko maa 2,6 %)
- ▶ Liike-elämän palvelut (Satakunta 3,8 % / Koko maa 3,9 %)
- ▶ Luovat alat (kulttuuri- ja käsityöalat) (Satakunta 2,2 % / Koko maa -1,4 %)

Satakunnan talouskehitys heinä-joulukuu 2024: liikevaihdon kasvukatsaus







Kasvaneiden osuus heinä-joulukuu 2024	Kasvaneiden osuus %	Yli 15 % kasvaneiden osuus
A-X Koko talous (00-99)	51,0	34,6
C Teollisuus (10-33)	49,8	35,2
10-11 Elintarvikkeiden ja juomien valmistus	52,2	33,2
24-30 Metalliteollisuus	51,1	37,6
24 Metallien jalostus	52,8	Ei tietoa
25 Metallituotteiden valmistus (pl. koneet ja laitteet)	50,1	35,9
26, 27 Sähkö- ja elektroniikkateollisuus	53,5	31,0
28 Muiden koneiden ja laitteiden valmistus	50,9	40,0
F Rakentaminen (41-43)	47,5	37,3
G Tukku- ja vähittäiskauppa	47,0	26,6
I Majoitus- ja ravitsemistoiminta (55-56)	48,5	24,8
16-17, 310 Puu- ja paperiteollisuus	50,3	33,8
20-22 Kemikaalien ja kumituotteiden valmistus	55,6	37,3
Luovat alat	49,7	36,3
Meriteollisuus	54,0	36,9
Liike-elämän palvelut: JLMN	52,4	33,2
Automaatio- ja robotiikka-ala	47,3	37,8
Pori-Huittinen-teollisuusvyöhyke	49,4	34,1
Meri-Porin teollisuusalue	52,6	37,0

Satakunnan talouskehitys heinä-joulukuu 2024: liikevaihdon kasvukatsaus





Luokan muutosprosentti	Kaikki	1-5 henkilöä työllistävät	5-19 työllistävät	Vähintään 20 työllistävät	Alle 5 vuotta toimineet	Nuoret pk-yritykset	5 vuotta ja kauemmin toimineet	Vanhhat pk-yritykset	Vanhhat suuryritykset	Ulkomaankauppaa harjoittavat	Vientia, mutta ei tuontia	Tuontia, mutta ei vientiä	Sekä vientiä, että tuontia	Ei vientiä, eikä tuontia
A-X Koko talous (00-99)	-2,5	9,1	-0,6	-5,6	23,4	23,4	-3,3	0,2	-11,8	-3,5	20,6	14,3	-7,0	0,1
C Teollisuus (10-33)	-1,9	97,9	0,5	-5,0	46,6	46,6	-2,2	2,8	-8,0	-2,0	16,4	64,0	-5,5	0,6
10-11 Elintarvikkeiden ja juomien valmistus	3,9	23,1	-8,6	5,3	67,3	Ei tietoa	3,2	Ei tietoa	Ei tietoa	3,8	87,0	16,1	-1,9	5,0
24-30 Metalliteollisuus	0,1	189,6	3,8	-5,2	27,1	27,1	-0,1	11,7	-7,4	-0,1	-2,9	377,3	-5,1	4,6
24 Metallien jalostus	-7,8	57,9	5,9	-8,0	Ei tietoa	Ei tietoa	Ei tietoa	Ei tietoa	Ei tietoa	-7,8	Ei tietoa	Ei tietoa	Ei tietoa	28,1
25 Metallituotteiden valmistus	2,1	1,8	5,3	1,1	7,0	7,0	2,0	2,0	Ei tietoa	1,9	1,2	-7,3	2,4	3,2
26, 27 Sähkö- ja elektroniikkateollisuus	5,1	-7,4	-17,3	6,6	Ei tietoa	Ei tietoa	Ei tietoa	Ei tietoa	Ei tietoa	5,6	Ei tietoa	Ei tietoa	Ei tietoa	-6,9
28 Muiden koneiden ja laitteiden valmistus	-2,5	25,1	2,0	-2,9	Ei tietoa	Ei tietoa	Ei tietoa	Ei tietoa	Ei tietoa	-2,6	-15,8	75,0	-2,7	7,3
F Rakentaminen (41-43)	-0,3	-3,0	-2,1	1,4	37,8	37,8	-3,1	-3,1	Ei tietoa	5,0	64,1	-0,3	-4,0	-3,4
G Tukku- ja vähittäiskauppa	-1,3	-4,4	0,9	-2,6	7,4	7,4	-1,8	-1,8	Ei tietoa	-1,0	-4,8	0,6	-1,5	-1,8
I Majoitus- ja ravitsemistoiminta (55-56)	-0,9	-0,7	-1,3	0,4	25,7	25,7	-4,7	-4,7	Ei tietoa	4,7	Ei tietoa	Ei tietoa	Ei tietoa	-1,5
16-17, 310 Puu- ja paperiteollisuus	-6,9	5,3	3,4	-7,2	267,7	Ei tietoa	-7,0	Ei tietoa	Ei tietoa	-7,1	18,2	-5,5	-7,2	4,7
20-22 Kemikaalien ja kumituotteiden valm.	-11,9	25,0	7,0	-18,9	76,1	76,1	-12,7	-12,7	Ei tietoa	-12,1	-24,4	4,6	-12,5	-8,9
Luovat alat	2,4	0,6	2,5	3,1	21,6	Ei tietoa	2,0	Ei tietoa	Ei tietoa	2,9	10,0	2,7	2,9	0,5
Meriteollisuus	6,5	-9,0	2,7	6,7	Ei tietoa	Ei tietoa	6,5	Ei tietoa	Ei tietoa	5,9	Ei tietoa	Ei tietoa	Ei tietoa	14,4
Liike-elämän palvelut: JLMN	3,8	7,6	-4,9	6,7	37,8	37,8	1,8	1,8	Ei tietoa	-0,5	10,6	2,1	-3,8	5,2
Automaatio- ja robotiikka-ala	-24,4	-0,9	-5,5	-25,6	Ei tietoa	Ei tietoa	-24,4	Ei tietoa	Ei tietoa	-25,1	Ei tietoa	Ei tietoa	Ei tietoa	-7,5
Pori-Huittinen-teollisuusvyöhyke	-5,6	-0,5	-3,2	-6,0	47,9	47,9	-5,9	1,2	-11,1	-5,8	11,0	-1,6	-6,0	-2,1
Meri-Porin teollisuusalue	39,1	10,4	-8,4	72,8	21,4	21,4	39,0	39,0	Ei tietoa	50,4	Ei tietoa	Ei tietoa	Ei tietoa	5,9

Satakunnan suhdannekehitys 1-6/2024

Plussat:

-  Palkkasumma nousussa
-  Teknolohiateollisuudessa henkilöstöä lisättiin, liikevaihtokaan ei enää supistunut
-  Metallituotteiden valmistuksen sekä elektroniikka- ja sähkötuoteteollisuuden liikevaihto nousussa
-  Elintarviketeollisuus edelleen kasvussa
-  Meriteollisuus yhä myötätuulessa
-  Meri-Porin teollisuusalueella liikevaihdon nopeaa nousua
-  Rakentamisessa orastavaa käännettä loppuvuodesta

Miinukset:

-  Metsä- ja kemianteollisuudessa edelleen hyvin alavireinen suhdannekuva
-  Metallien jalostuksen liikevaihto pudonnut selvästi, taustalla tosin osin hintojen lasku
-  Koneiden ja laitteiden valmistus jälleen laskussa
-  Rakentamisen tilanne edelleen alavireinen, etenkin henkilöstömäärä pudonnut selvästi
-  Palvelualat yleisesti laskussa, poikkeuksena osin liike-elämän palvelut ja luovat alat

Talouden kehityksessä pieniä käänteen merkkejä

Maailmantalouden kasvunäkymät poikkeuksellisen ennakoimattomat

IMF:n huhtikuisen raportin mukaan maailmantalouden kasvu pysyi vakaana, mutta vaatimattomana vuonna 2024. Alkuvuoden 2025 ennusteet viittasivat samankaltaiseen kehitykseen. Tilanne muuttui kuitenkin merkittävästi huhtikuussa, kun Yhdysvallat asetti tullimaksuja, jotka puolestaan aiheuttivat vastatoimia ja lisäsivät huomattavasti kauppapoliittista epävarmuutta. Nämä tullit ovat korkeimmalla tasolla yli sataan vuoteen, ja niiden ennakoimattomuus vaikeuttaa huomattavasti luotettavien talousennusteiden laatimista.

IMF laati uuden "vertailuennusteen", joka perustuu huhtikuun 4. päivän tilanteeseen ja sisältää juuri voimaan astuneet toimenpiteet. Tämän ennusteen mukaan maailmanlaajuinen talouskasvu hidastuu 2,8 prosenttiin vuonna 2025 ja 3 prosenttiin vuonna 2026. Kehittyneiden maiden kasvu jää vaatimattomaksi, 1,4 prosenttiin, ja Yhdysvaltojen talouden ennustetaan hidastuvan selvästi. Kehittyvissä talouksissa kasvu pysyy 3,7 prosentissa, mutta erityisesti Kiinan kaltaiset maat kärsivät uusista tulleista. Inflaation ennustetaan hellittävän, mutta hieman aiempaa hitaammin etenkin

kehittyneissä talouksissa. Näkymiin liittyy runsaasti riskejä, kuten kauppasodan kärjistyminen, mahdolliset velkakriisit ja sosiaalinen levottomuus. Raportti korostaa kansainvälisen yhteistyön, vakaan kauppaympäristön ja tasapainoisten talouspolitiikkojen merkitystä, jotta tulevaisuudessa voitaisiin rakentaa kestävämpää ja vakaampaa talouskasvua.

Talouden kehityksessä pieniä käänteen merkkejä

EK:n mukaan suhdanteet elpyneet hieman, Yrittäjien pk-yritysbarometrissa varovaisia käänteen merkkejä

EK:n huhtikuun suhdannebarometrin perusteella suhdanteet ovat elpyneet loivasti alkuvuoden aikana, mutta näkymät ovat jälleen astetta varovaisemmat. Vaikka suomalaisyritysten suhdanteet ovat kohentuneet loivasti, kuten edellisessä tiedustelussa alkuvuonna odotettiin, niin tämänhetkistä suhdannetilannetta kuvataan kuitenkin keskimääräistä heikommaksi kaikilla päätoimialoilla. Tuotanto ja myynti ovat kasvaneet, mutta henkilöstön määrä väheni vielä hieman. Odotukset lähikuukausille ovat uudelleen varovaisemmat, eikä suhdanteiden yleiseen vahvistumiseen juuri uskota. Koko elinkeinoelämän suhdannenäkymät ovat painuneet aavistuksen miinukselle. Kysyntä on vaisua monilla yrityksillä ja tuotantomäärien arvioidaan pysyvän ennallaan. Työvoiman määrä olisi melko vakaa teollisuudessa ja palveluissa, kun taas rakentamisessa se laskisi edelleen vähän.

Suomen Yrittäjien ja Finnveran helmikuun 2025 pk-yritysbarometrin mukaan maamme pk-yritysten suhdanneodotukset ovat pysyneet lähes ennallaan viime syksyyn verrattuna. Odotukset ovat kuitenkin paremmat kuin vuosi sitten. Madaltunut inflaatio ja korkojen lasku ovat tukeneet yritysten näkymiä. Erityisesti kaupan alan haastava tilanne on vähitellen helpottamassa. Pk-yrityksistä 24,6 prosenttia arvioi suhdanteiden paranevan seuraavien 12 kuukauden aikana ja 23,4 prosenttia uskoo niiden heikkenevän. Saldoluvuksi tulee siis +1. Kevään 2024 barometrissa parempia suhdanteita ennakoivia oli seitsemän prosenttiyksikköä vähemmän

ja heikkeneviä suhdanteita ennakoivia kahdeksan prosenttiyksikköä enemmän. Syksyyn 2024 verrattuna osuudet pysyivät lähes muuttumattomina. Hieman yli puolet pk-yrityksistä arvioi suhdanteiden pysyvän samoina.

Satakunnan pk-yrittäjien suhdannenäkymät ovat hieman valtakunnallista tasoa paremmat ja kohentuneet selvästi viime syksyyn verrattuna. Saldoluku saa arvon +3. Odotukset liikevaihdon, viennin ja henkilöstömäärän kehityksestä ovat plussalla. Sen sijaan investointeihin, kannattavuuteen ja t&k-toimintaan odotetaan yhä laskua.

Yritysten talousluottamus heikentyi kokonaisuutena huhtikuussa. Teollisuus ja palvelut mollivoittoisia, rakentamisessa ja vähittäiskaupassa nousua.

Elinkeinoelämän luottamus huhtikuussa 2025

Päivitetty
28.4.2025

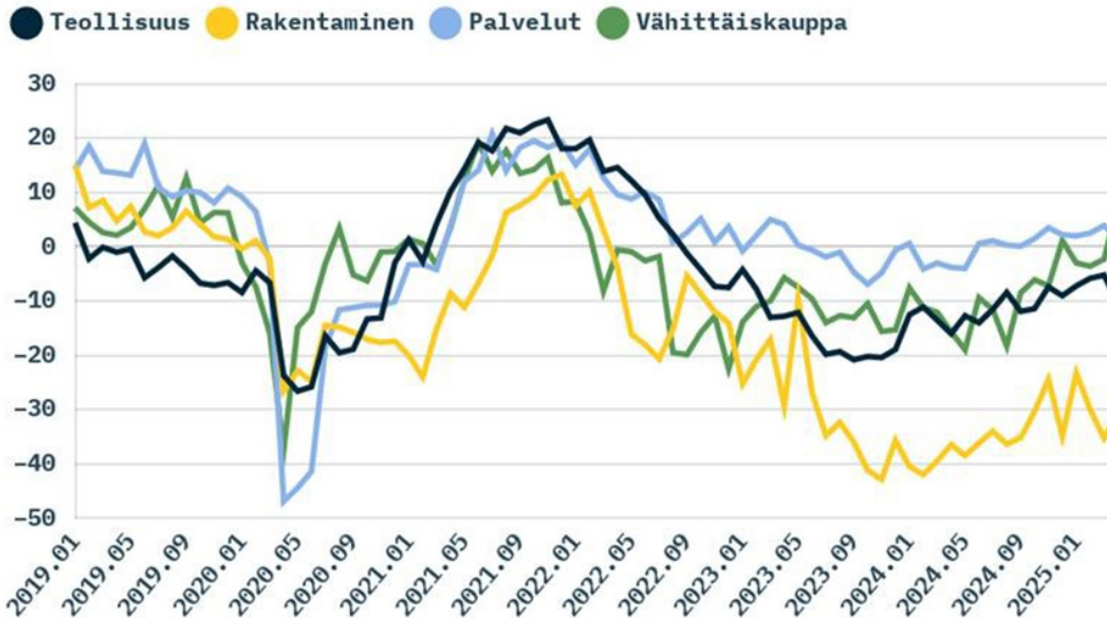

Lähde: EK (Macrobond)



Elinkeinoelämän luottamus koheni loivasti

Teollisuuden luottamusta mittaava indikaattori laski huhtikuussa saldolukuun -10. Maaliskuun lukema oli -5. Luottamusindikaattori on matalammalla kuin aikasarjan pitkän aikavälin keskiarvo (0 pistettä).

Rakentamisen luottamusindikaattori vahvistui hieman, mutta sen taso on yhä heikko. Huhtikuun saldoluku on -31, kun maaliskuun lukema oli -35. Luottamusindikaattori on tuntuvasti alle pitkän aikavälin keskiarvonsa (-8).

Palveluiden luottamus painui hieman heikompaan huhtikuussa.

Indikaattorin uusin saldoluku on +1, kun edelliskuun lukema oli +4. Luottamus on vaimeampaa kuin pitkän aikavälin keskiarvo, joka on +11.

"Vähittäiskaupassa luottamus vahvistui"

Vähittäiskaupassa luottamus vahvistui huhtikuussa. Luottamusindikaattori kohosi +8 pisteeseen, kun maaliskuun saldoluku oli -2. Indikaattori ylitti samalla pitkän aikavälin keskiarvotasonsa (-2).

Teknologiateollisuuden tilauskertymä kohtalainen

Teknologiateollisuus ry:n mukaan saatujen uusien tilausten arvo koko maassa keskimäärin oli tammi–maaliskuussa 25 prosenttia pienempi kuin edellisellä neljänneksellä mutta yhdeksän prosenttia suurempi kuin vuoden 2024 vastaavalla ajanjaksolla. Tilausten isoa laskua selittää suurelta osin edelliselle neljännekselle kohdistunut, arvoltaan erittäin suuri, laivatilaus. Isosta negatiivisesta neljännesmuutoksesta huolimatta voi ensimmäisen vuosineljänneksen tilauskertymää kuvata kohtalaisen hyväksi. Vuoden alun tilauskertymä oli hyvä verrattuna viime vuoden aiempien vuosineljännesten tilauskertymiin.

Tarjouspyyntökyselyn saldoluku oli huhtikuussa +7. Saldoluku nousi positiiviseksi ensimmäisen kerran yli kahteen vuoteen. Positiivisen saldoluvun voi tulkita tarkoittavan kysynnän alkaneen lopulta osoittaa merkkejä parantumisesta. Toiveikkuutta tuo myös se, että saldoluku on positiivinen siitä huolimatta, että valtaosa vastauksista on saatu ”vapautuksen päivän” tulliuutisten jälkeen.

Tilaukannan arvo oli maaliskuun lopussa prosentin pienempi kuin joulukuun lopussa mutta seitsemän prosenttia suurempi kuin vuoden 2024 maaliskuussa.

Vuodenvaihteen ympäryksen tilauskehityksen perusteella teknologiateollisuuden yritysten liikevaihdon arvioidaan kääntyvän vähitellen nousuun kuluvan vuoden aikana.

Kuluttajien luottamus loivassa nousussa, mutta kuva Suomen taloudesta himmeni huhtikuussa 2025

Tilastokeskuksen mukaan kuluttajien luottamusindikaattorin saldoluku oli huhtikuussa -7,4, kun se oli maaliskuussa -8,2 ja helmikuussa -9,0. Vuotta aiemmin huhtikuussa luottamusindikaattori sai arvon -12,6. Indikaattorin pitkän ajan keskiarvo on -2,7. Tiedot perustuvat kuluttajien luottamustutkimukseen, johon vastasi 1.–15. huhtikuuta 1 219 Suomessa asuvaa henkilöä.

Lähde: Tilastokeskus

Kuluttajien luottamusindikaattori (A1) 2024M04-2025M04

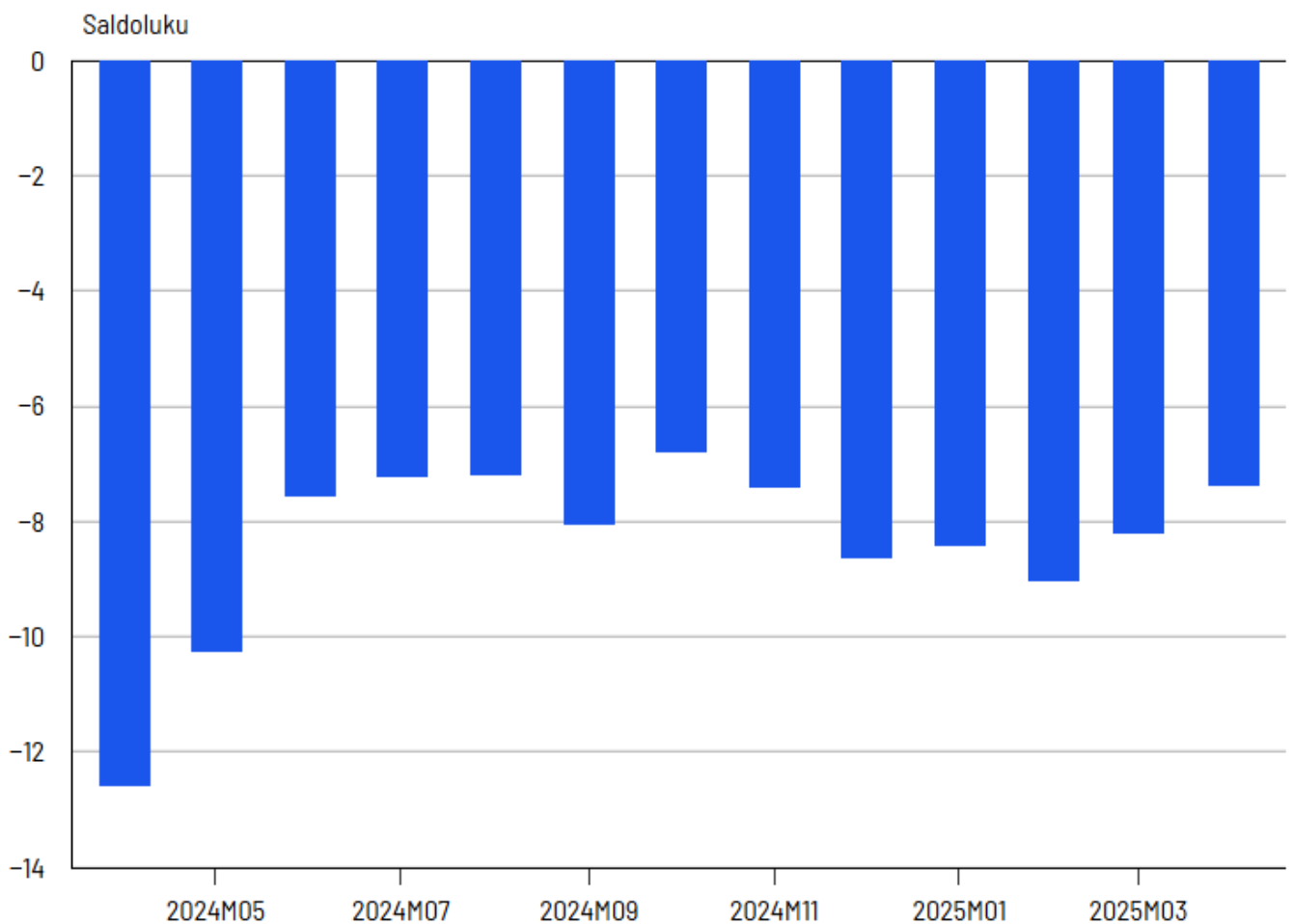

Lähde: Tilastokeskus, kuluttajien luottamus



Lisätietoja:

Saku Vähäsantanen
Aluekehitysasiantuntija
Satakuntaliitto

saku.vahasantanen@satakunta.fi